

Høringsnotat

Dato: 31.01.2025

Forslag om endringer i forskrifter om fiske etter anadrome laksefisk i sjø og i vassdrag

Miljødirektoratet sender med dette på høring forslag til endringer i forskrift 15. mars 2021 nr. 798 om fiske etter anadrome laksefisk i vassdrag og forskrift 15. mars 2021 nr. 797 om fiske etter anadrome laksefisk i sjøen. **Høringsfristen er 14. mars 2025.** Forslaget omfatter endringer av gjeldende fiskebestemmelser i sjø og vassdrag i samsvar med Miljødirektoratets retningslinjer for regulering av fiske etter anadrome laksefisk fra 2021. Endringene skal tre i kraft fra sesongen 2025.

Vi ber om at det i høringen kun gis innspill til de forslagene til endringer som er på høring.

Miljødirektoratet foreslår at det ikke blir åpnet for fiske etter laks med kilenot og lakseverp eller stang og håndsnøre i noen av forvaltningsregionene i Finnmark. Det foreslås utsatt fiskestart og/eller andre endringer i regionene Kvænangen, Namsfjorden og Eidsfjord i Nordfjord.

Det høres på endringer i bestemmelser for fiske i 42 vassdrag.

Bakgrunn for høringen

I forbindelse med revisjonen av fiskebestemmelsene fra 2021 mottok Miljødirektoratet føringer for regulering av fiske med faststående redskap i sjø, jf. [brev fra Klima- og miljødepartementet datert 17. desember 2019](#). Der framgår det at føre var prinsippet skal tillegges betydelig vekt og at det i reguleringene skal tas spesielt hensyn til de svakeste bestandene. Klima- og miljødepartementet har, i brev til Miljødirektoratet datert 18. september 2024, bedt direktoratet om å "*innhente oppdaterte beskatningsråd for sjølaksefisket i Finnmark og, med utgangspunkt i den oppdaterte kunnskapen, fastsette nødvendige reguleringer før neste fiskesesong*". Og: "*I lys av årets rekordsvake lakseinnsig og den negative utviklingen til mange av laksebestandene i Finnmark, er det nødvendig å vurdere alle tiltak som kan redusere risikoen for overbeskatning av sårbare laksebestander*".

Til grunn for reguleringene ligger blant annet Klima- og miljødepartementets føringer for regulering av fisket, Miljødirektoratets [retningslinjer for regulering av fiske etter anadrome](#)

[laksefisk fra 2021](#) (retningslinjene), beskatningsråd fra Vitenskapelig råd for lakseforvaltning (VRL) om regulering av fisket i elv og sjø og VRL sine vurderinger av bestandenes status.

Det framgår av Miljødirektoratets retningslinjer at det mellom hovedreguleringene av laksefisket i elv og sjø bare er åpnet for helt nødvendige endringer av fiskebestemmelser. Årets regulering er en slik mellomregulering. Siste hovedregulering ble gjennomført i 2021 og tok utgangspunkt i lakseinnsiget fra 2015 til 2020. I årene etterpå har det vært sviktene innsig i et stort antall vassdrag over hele landet. Det er derfor mange vassdrag med fiskebestemmelser som tar utgangspunkt i et lakseinnsig som ikke lenger er sannsynlig. Dette tilsier at det er behov for strengere reguleringer og å legge om til en føre var-strategi. Det betyr et mer avgrenset fiske i starten av sesongen, og at det heller kan åpnes for å fiske mer senere i sesongen dersom innsiget av laks viser seg å være godt nok.

Foreløpige vurderinger viser at innsiget av stor- og mellomstor laks til mange elver, spesielt sør for Nordland og øst i Finnmark, var avvikende svakt i 2024. Flere vassdrag ble av Miljødirektoratet stengt for fiske fra midtsommer og ut sesongen, og i mange andre ble det innført strenge begrensninger i fisket. I etterkant av sesongen varslet Miljødirektoratet en omlegging av fisket for de mest utsatte elvene til en føre var-strategi, der fisket starter forsiktig innledningsvis i sesongen. Dersom det skulle vise seg at det kommer nok laks, kan det eventuelt lempes noe på restriksjonene senere i sesongen.

Høsten 2024 oppfordret direktoratet elveeierlag til å sende inn sitt egne forslag til planer for hvordan fisket kan holdes på et forsvarlig nivå i 2025. Oppfordringen gjaldt spesielt elver der det har vært lavt innsig i flere år, men også elver som hadde dårlig innsig bare i 2024. Det ble samtidig varslet at det vil bli foreslått en utsatt fiskestart i de utsatte vassdragene som ikke oversendte et lokalt forslag til plan for fisket i 2025. Fristen for oversendelse til direktoratet var innen utgangen av 2024.

Miljødirektoratet utarbeidet en liste over 40 vassdrag der vi forventet at det ble laget forslag til en føre var-strategi for fisket. Kriteriene for hvilke vassdrag som havnet på lista var bestandsstatus, andelen og antallet mellom- og storlaks av det totale innsiget, og om vassdraget er et nasjonalt laksevassdrag. Elveeierlag i til sammen 30 av vassdragene på lista sendte inn forslag til en slik strategi for fisket i deres respektive vassdrag. Flere andre vassdrag som ikke sto på lista, sendte også inn forslag til strategi.

Rettslig grunnlag

Høsting av anadrome laksefisk skal følge av lov eller vedtak med hjemmel i lov, jf. naturmangfoldloven § 15. Vedtak om å tillate høsting av anadrome laksefisk er hjemlet i lakse- og innlandsfiskloven § 33. Etter forskrift 20. juni 2003 nr. 736 om åpning for fiske etter anadrome laksefisk, kan Miljødirektoratet gi nærmere bestemmelser om fisketider, hvor det skal åpnes for fiske samt om fangstkvantum. Gjeldende fiskebestemmelser er fastsatt i forskrift 15. mars 2021

nr. 798 om fiske etter anadrome laksefisk i vassdrag og forskrift 15. mars 2021 nr. 797 om fiske etter anadrome laksefisk i sjøen.

Høstbart overskudd som vilkår for å åpne fiske

Vedtak om å tillate høsting av anadrome laksefisk etter lakse- og innlandsfiskloven § 33 fattes i samsvar med naturmangfoldloven og lakse- og innlandsfisklovens formål, som bl.a. er sikre at naturlige bestander av anadrome laksefisk forvaltes slik at naturens mangfold og produktivitet bevares. Innenfor disse rammer skal loven gi grunnlag for utvikling av bestandene med sikte på økt avkastning, til beste for rettighetshavere og fritidsfiskere. At vedtak skal fattes i samsvar med lakse- og innlandsfisklovens formål, betyr at "fiske bare kan tillates når det er forsvarlig ut fra den brede samfunnsmessige vurdering som ligger til grunn for lovens formål.", jf. Ot. prp. nr. 29 (1991-92) Om lov om laksefisk og innlandsfisk mv., side 60. Høsting av anadrome laksefisk kan bare tillates når best tilgjengelig dokumentasjon tilsier at arten produserer et høstingsverdig overskudd, jf. naturmangfoldloven § 16 tredje ledd. Sett i sammenheng med forvaltningsmålet for arter, jf. naturmangfoldloven § 5, legger Miljødirektoratet til grunn at en beslutning om å åpne for høsting i hovedsak må bygge på vitenskapelig kunnskap som tilsier at de aktuelle bestandene produserer et høstingsverdig overskudd. Dette innebærer at høstingen skal være bærekraftig, noe som bl.a. betyr at bestandene skal kunne utvikle seg innenfor sikre biologiske rammer.

Ifølge Vitenskapelig råd for lakseforvaltning er det ingen av sidevassdragene til Tanaelva som er vurdert for oppnåelse av gytebestandsmål som har nådd gytebestandsmålet eller hatt høstbart overskudd de siste to årene. Et vedtak om å åpne for videre beskatning av tanalaksen i sjø betyr at man legger til rette for videre overbeskatning av disse bestandene, i strid med vilkåret om høstbart overskudd i naturmangfoldloven § 16 tredje ledd.

Vektlegging av samiske interesser

Naturmangfoldloven § 14 andre ledd og lakse- og innlandsfiskloven § 3 fastslår at det ved vedtak som vil berøre samiske interesser direkte, skal, innenfor rammen av de bestemmelser som gir hjemmel for vedtaket, legges tilbørlig vekt på hensynet til naturgrunnlaget for samisk kultur. Det betyr det at hensynet til fiskeressursen som del av grunnlaget for samisk kulturutøvelse skal vektlegges. Forslaget om å ikke åpne for sjølaksefiske i Finnmark og å begrense dette fisket i Kvæningen, har til formål å beskytte tanalaksen mot overbeskatning og å bedre bestandssituasjonen. Etter Miljødirektoratets vurdering vil dette være et vern av fiskeressursen som del av det materielle grunnlaget for samisk kulturutøvelse.

Konsultasjoner etter sameloven

Sametinget og Miljødirektoratet hadde møte 17. desember 2024 om konsultasjonsprosessen. Aktuelle parter ble varslet om konsultasjon den 18. desember. Oppdatert kunnskapsgrunnlag og

beskatningsråd for laksefisket i sjøen i Finnmark ble publisert 17. januar 2025. Partene mottok lenke til dokumentet samme dag.

Den 27. og den 29. januar 2025 ble det avholdt felles konsultasjoner med Finnmark sjølaksefiskeforening, Sør-Varanger sjølaksefiskerlag, Bivdu og Finnmarkseiendommen i henhold til sameloven § 4-2, jf. § 4-1. Sametinget ønsket ikke å konsultere på dette stadiet, og deltok som observatør under konsultasjonene.

Det lyktes ikke under konsultasjonene å komme til enighet om et omforent forslag som kunne sendes på høring. Det ble enighet om at organisasjonene utarbeidet et felles notat som legges ut på høringssiden (se vedlegg 3).

Om kunnskapsgrunnlaget

Det sentrale kunnskapsgrunnlaget for reguleringen av fiske etter anadrome laksefisk er beskatningsråd, statusrapporter for norske laksebestander, klassifisering i henhold til kvalitetsnorm for ville bestander av atlantisk laks og klassifiseringen av tilstanden til 430 norske sjøørretbestander fra Vitenskapelig råd for lakseforvaltning (VRL). I tillegg benyttes fangststatistikk og kunnskap som er innhentet gjennom lokale fiskeundersøkelser. Kunnskap om bestandstilstand og påvirkningsfaktorer vurderes generelt til å være god når det gjelder laks, jf. naturmangfoldloven §§ 8 og 10. For sjøørret har VRL utviklet et forenklet klassifiseringssystem, basert på tilgjengelig informasjon om bestander og på kartlegging av menneskeskapt påvirkninger som virker på bestandene. Dette klassifiseringssystemet brukes som grunnlag i forvaltningen av sjøørretbestandene. Kunnskapen om sjørøyebestandene er foreløpig noe dårligere. Som følge av dette er føre var-prinsippet bli tillagt stor vekt ved reguleringen av fisket etter sjøørret og sjørøye, jf. naturmangfoldloven § 9.

Om bruk av kvoter

Det framgår av retningslinjene for regulering av fiske at vassdrag med tilfredsstillende organisering kan bruke døgnkvoter per fisker som reguleringstiltak. Det er imidlertid en forutsetning at kvotene har den tiltenkte effekten. Av NINA Temahefte 20 framgår det at dersom kvotene skal ha noen effekt i år med lav oppgang, så må de settes lavt. Effekten av kvoter avhenger også av antallet tilgjengelige fiskere. Dersom det er mange fiskere, vil effekten av selv svært små kvoter bli liten. Lave personlige kvoter vil på lengre sikt kunne påvirke rettighetshavernes andeler i fisket, fordi effekten av kvotene på valdnivå varierer avhengig av hvor mange fiskere som gis tilgang til fisket på det enkelte vald, jf. forskrift om pliktig organisering og drift av vassdrag med anadrome laksefisk § 6.

I vassdrag hvor lokal forvaltning har innført krav om fortløpende fangstrapportering i fiskesesongen fra fiskere og rettighetshavere, kan det foreslås totalkvote for vassdraget og/eller

sesongkvoter per fisker. Dersom det er tatt hensyn til kvoteregulering ved fastsetting av fisketid skal bestemmelsene tas inn i den offentlige fiskeforskriften.

Gjenutsetting av fisk kan brukes i kombinasjon med kvoter, ved rettet fiske mot en art og eventuelt rettet fiske mot kjønn og størrelsesgrupper. Ved rettet fiske må det vurderes om hensynet til den fisken det ikke skal fiskes etter kan ivaretas tilstrekkelig. Mattilsynet har retningslinjer for hvordan gjenutsetting av fisk bør praktiseres. Miljødirektoratet legger til grunn at fisket avsluttes når kvoten for en av artene det er åpnet for fiske etter er fylt.

Der fiskereglene inneholder bestemmelser som forutsetter at en del fisk må settes tilbake, skal lokal forvaltning på kort varsel respondere dersom praksis ikke er eller vil være forenelig med Mattilsynets retningslinjer for gjenutsetting av fisk, eksempelvis ved å stanse fisket ved høye vanntemperaturer.

Forslag om endringer i forskrift om fiske etter anadrome laksefisk i vassdrag

Miljødirektoratet foreslår å endre fiskebestemmelsene for 42 vassdrag. Nedenfor følger en oversikt over hvilke vassdrag det foreslås endringer i. Hvilke endringer som foreslås i det enkelte vassdrag knyttet til art, fisketid og fangstkvantum, framgår av vedlagte forslag til forskrift om endringer i forskrift 15. mars 2021 nr. 798 om fiske etter anadrome laksefisk i vassdrag (vedlegg 1).

Flere vassdrag har foreslått at fiskereglene endres utover i sesongen dersom det viser seg at innsiget blir bedre enn ventet. Slike endringer i fiskereglene etter en midtsesongevaluering må løses i en egen avtale med Statsforvalteren, jf. forskrift om fiske etter anadrome laksefisk i vassdrag § 6. Miljødirektoratet kommenterer derfor ikke disse forslagene i våre vurderinger under. De foreslås heller ikke tatt inn i forskriften.

Endringene i fiskebestemmelser innebærer at de eksisterende verktøyene som brukes til å vurdere innsats, fangstrater og lakseinnsig også må endres. Norsk institutt for naturforskning har fått i oppdrag å utarbeide forslag til verktøy som skal brukes til å fortløpende evaluere lakseinnsig og sesongforløp.

Agder

020.Z Tovdalselva

Forslag fra lokal forvaltning: Fisketid 1. juni - 31. august. Døgnkvote én laks. Sesongkvote fem laks. Det er ikke tillatt å avlive laks større enn 65 cm.

Miljødirektoratets vurdering: Lokalt forslag ivaretar behovet for et forsiktig uttak innledningsvis i sesongen. Vi foreslår derfor at fiskebestemmelsene for laks blir som foreslått av lokal forvaltning. Vi foreslår også en døgnkvote på 2 sjøørret per fisker.

021.Z Otra

Forslag fra lokal forvaltning: Fisketid 1. juni – 10. august. Døgnkvote én laks pr fisker. Det opplyses at Otra er ei "sein" elv og at kutt i sesong i bakkant er mer formålstjenlig.

Miljødirektoratets vurdering: Lokalt forslag om å kutte fisketiden med tre uker i bakkant av sesongen, og halvering av døgnkvoten. Av fangstrapporteringen framgår det at mengden laks som fanges i de tre siste ukene av sesongen er omtrent som fangstene i løpet av de to første ukene av sesongen. Vi vurderer at lokalt forslag om å stanse fisket tidligere på høsten ikke

ivaretar behovet for et forsiktig uttak innledningsvis i sesongen. Reduserte døgnkvoter kan ha en liten effekt på uttaket, men vi vurderer at denne effekten ikke vil være tilstrekkelig. Vi foreslår derfor at fiskestart utsettes med to uker til 15. juni og at fisket avsluttes 17. august. Kvoter: Som foreslått av lokal forvaltning.

022.Z Mandalselva

Forslag fra lokal forvaltning: Fisketid 1. juni - 31. august. Døgnkvote: én laks og én sjøørret. Sesongkvote: fem laks. Det er ikke tillatt å avlive laks større enn 65 cm.

Miljødirektoratets vurdering: Nasjonalt laksevassdrag. Lokalt forslag ivaretar behovet for et forsiktig uttak innledningsvis i sesongen. Vi foreslår at fiskebestemmelsene blir som foreslått av lokal forvaltning.

024.Z Lygna

Forslag fra lokal forvaltning: Fisketid 15. juni - 31. august. Døgnkvote én laks. Sesongkvote fem laks. Det er ikke tillatt å avlive laks større enn 65 cm. Døgnkvote 1 sjøørret. Fredningsdager for fiske etter både laks og sjøørret: mandag og tirsdag hver uke.

Miljødirektoratets vurdering: Vi vurderer at forslag fra lokal forvaltning ivaretar behovet for et forsiktig uttak innledningsvis i sesongen. Vi foreslår derfor at fiskebestemmelsene blir som foreslått av lokal forvaltning.

Akershus

009.Z Åroselva

Vi har ikke mottatt lokalt forslag.

Miljødirektoratets vurdering: Forvaltningsmålet er ikke oppnådd. I gjeldende forskrift har elva fisketid fra 1. juni til 31. august og ingen spesielle bestemmelser. Det er en betydelig andel flersjøvinterlaks i gytebestanden. Vi foreslår at det blir innført døgnkvote på 2 laks per fisker og forbud mot å avlive laks større enn 80 cm.

Finnmark

225.Z Børselva

Vi har ikke mottatt lokalt forslag.

Miljødirektoratets vurdering: Nasjonalt laksevassdrag. Bestanden har vært beskattet langt mer i sjø enn i elv de siste årene. Bestandsstatusen tilsier at beskatningen bør reduseres. Vi foreslår at fisket avsluttes to uker tidligere enn i dag, slik at fisketiden blir fra 15. juni til 17. august for alle arter. Øvrige bestemmelser videreføres.

241.Z Bergebyelva

Vi har ikke mottatt lokalt forslag

Miljødirektoratets vurdering: Langt unna å nå forvaltningsmålet. Innsiget er betydelig lavere enn det som ligger til grunn for gjeldende regulering. Dette kommer til uttrykk i VRL sine vurderinger. Vurderingen av gytebestandsmåloppnåelse og høstbart overskudd for perioden 2015-2019 var svært god. VRL sin vurdering av gytebestandsmåloppnåelse og høstbart overskudd siste fem år er svært dårlig. Gytebestandsmålet ikke nådd i 2020, 2022 eller 2023. 2023 hadde det svakeste innsiget på lang tid, med et moderat nivå av overbeskatning. Vi foreslår at fiskestart utsettes til 15. juni og at fisket avsluttes 31. juli. Øvrige bestemmelser videreføres.

239.Z Komagelva

Vi har ikke mottatt lokalt forslag

Miljødirektoratets vurdering: Nasjonalt laksevassdrag. Innsiget er langt lavere enn perioden som ligger til grunn for gjeldende regulering. Gytebestandsmål ikke nådd i 2022 og også statusen som NLV tilsier at det burde tas grep ut ifra en føre var-tilnærming. Vi foreslår at fiskestart utsettes til 15. juni og at alt fiske avsluttes 17. august. Øvrige bestemmelser videreføres.

241.Z Vestre Jakobselv

Vi har ikke mottatt lokalt forslag

Miljødirektoratets vurdering: Nasjonalt laksevassdrag. Innsiget er betydelig lavere enn det som ligger til grunn for gjeldende regulering. Dette kommer til uttrykk i VRL sine vurderinger. Vurderingen av gytebestandsmåloppnåelse og høstbart overskudd for perioden 2015-2019 var svært god. VRL sin vurdering av gytebestandsmåloppnåelse og høstbart overskudd siste fem år er svært dårlig. Gytebestandsmålet ikke nådd i 2023. Videre hadde 2023 det svakeste innsiget på lang tid, med et moderat nivå av overbeskatning. Vi foreslår at fiskestart utsettes til 15. juni og at fisket avsluttes 17. august. Øvrige bestemmelser videreføres.

Møre og Romsdal

098.Z Korsbrekkelva

Forslag fra lokal forvaltning: Fisketid 1. juni - 31. august. Døgnkvote to laks. Laget opplyser også at det vil være en begrensning på seks samtidige fiskere.

Miljødirektoratets vurdering: Forvaltningsmålet er oppnådd med god margin, selv om høstbart overskudd også her har avtatt de seinere årene. Det lokale forslaget innebærer en halvering av døgnkvoten sammenliknet med hva som har vært praktisert fram til i dag. Denne halveringen vurderes som tilstrekkelig til å ivareta behovet for en forsiktig start av fisket. Vi foreslår at fisketiden videreføres og at det innføres en døgnkvote på to laks pr fisker.

099.Z Taffjordelva)

Vi har ikke mottatt lokalt forslag.

Miljødirektoratets vurdering: Svært lavt høstbart overskudd. Det er allerede sterke begrensninger i fisketiden. Vi foreslår at vassdraget ikke blir åpnet for fiske.

103.Z Raumavassdraget

Forslag fra lokal forvaltning: Fisketid 1. juni – 31. august. Det tillates ikke å avlive vill laks. Det er ikke tillatt å fiske fra kl. 22 – kl. 06.

Miljødirektoratets vurdering: Nasjonalt laksevassdrag. Vassdraget er under reetablering etter behandling mot *G. salaris*. Gytebestandsmålet ble muligens oppnådd i 2022. I årene 2023 og 2024 har innsiget vært betydelig svakere, og det har i disse årene sannsynligvis ikke vært noe høstbart overskudd. Forslaget fra lokal forvaltning betyr at det bare blir tillatt å avlive rømt oppdrettslaks før midtsesongevalueringen eventuelt åpner for noe uttak av vill fisk. Selv om det lokale forslaget er i overensstemmelse med forventningene om en forsiktig start på sesongen, så er bestanden så langt unna å nå forvaltningsmålet at vi ikke finner det forsvarlig å åpne for fiske etter laks. Vi foreslår at det åpnes for fiske etter sjørret fra 1. juli-31. august. Det er en forutsetning at det utarbeides lokale regler for hvor, når og med hvilke redskaper et slikt fiske kan foregå med lav sannsynlighet for bifangst av laks. Dersom fisketelling eller annen informasjon om forekomsten av laks i elva skulle vise at innsiget sannsynligvis blir mellom 90 og 130 prosent av gytebestandsmålet, kan lokal forvaltning åpne for fiske etter laks fram til 31. august. Det blir da en sesongkvote per fisker på én hannlaks som ikke er større enn 65 cm.

104.Z Eira

Forslag fra lokal forvaltning: Fisketid 1. juni til 31. august. Døgnkvote én laks. Det er bare tillatt å avlive fettfinneklippet laks mindre enn 65 cm.

Miljødirektoratets vurdering: Lokalt forslag innebærer at kvoten halveres og at flersjøvinterlaks ikke beskattes. Vi vurderer at forslaget er i overensstemmelse med behovet for forsiktig start av fisket. Vi foreslår at fiskebestemmelsene blir som foreslått av lokal forvaltning.

105.Z Osenvassdraget

Forslag fra lokal forvaltning: Fisketid som før 1. juni - 15. august. Ikke tillatt å avlive laks eller sjøørret større enn 65 cm. Døgnkvote: én laks eller én sjøørret. Sesongkvote: fem laks.

Miljødirektoratets vurdering: Lokalt forslag innfører døgnkvote og sesongkvote. Laks større enn 65 cm unntas fra beskatning. Vi vurderer at forslag fra lokal forvaltning ivaretar behovet for et forsiktig uttak innledningsvis i sesongen, og foreslår at fiskebestemmelsene blir som foreslått av lokal forvaltning.

112.Z Surna

Forslag fra lokal forvaltning: Fisketid 1. juni - 31. august. Det tillates ikke å avlive laks eller sjøørret større enn 65 cm. Døgnkvote: én laks Sesongkvote: fire laks.

Miljødirektoratets vurdering: Nasjonalt laksevassdrag. Lokalt forslag reduserer sesongkvotene og unntar laks større enn 65 cm fra beskatning. Vi vurderer at forslag fra lokal forvaltning ivaretar behovet for et forsiktig uttak innledningsvis i sesongen, og foreslår at fiskebestemmelsene blir som foreslått av lokal forvaltning.

Rogaland

036.Z Suldalslågen

Forslag fra lokal forvaltning: Fisketid er ikke omtalt i forslaget. Vi legger derfor til grunn at lokallaget ønsker å videreføre gjeldende fisketid fra 20. juni - 30. september. Det foreslås videre å redusere døgnkvoten til én laks per fisker per døgn samt en sesongkvote på én villaks.

Miljødirektoratets vurdering: Nasjonalt laksevassdrag. God måloppnåelse i perioden 2019-2023. Relativ høy beskatning. Mye av fisket er basert på utsatt fisk. Uten utsettingene er lav sannsynligheten for at forvaltningsmålet blir nådd. Suldalslågen har sein fiskestart. Vi foreslår

likevel at denne utsettes med ti dager og at fisketiden blir ens for hele vassdraget. Fisketiden blir da 1. august - 30. september. Vi foreslår at kvotene blir som foreslått av lokal forvaltning.

037.Z Storelva (Sauda)

Vi har ikke mottatt lokalt forslag.

Miljødirektoratets vurdering: Forvaltningsmålet for bestanden er ikke nådd. Bestanden har et lavt høstbart overskudd. Vi mener det er behov for ytterligere restriksjoner i fisket. Ettersom det allerede er strenge begrensninger i fisketiden foreslår vi at vassdraget ikke blir åpnet for fiske.

038.Z Vikedalselva

Vi har ikke mottatt lokalt forslag.

Miljødirektoratets vurdering: Det er allerede utsatt fiskestart i Vikedalselva. Vi foreslår at fiskestart utsettes ytterligere to uker slik at fisketiden blir fra 1. juli til 15. august.

Trøndelag

121.Z Orkla

Forslag fra lokal forvaltning: Fisketid 1. juni – 31. august. Døgnkvote én laks. Sesongkvote to laks. Det er ikke tillatt å avlive laks større enn 65 cm. Mulighet for å eventuelt øke uttak etter midtsesongevaluering.

Miljødirektoratets vurdering: Nasjonalt laksevassdrag. Lokalt forslag om døgnkvote og redusert sesongkvote. Laks større enn 65 cm unntas fra beskatning. Vi vurderer at forslag fra lokal forvaltning ivaretar behovet for et forsiktig uttak innledningsvis i sesongen, og foreslår at fiskebestemmelsene blir som foreslått av lokal forvaltning.

122.Z Gaula

Forslag fra lokal forvaltning: Fisketid 1. juni - 31. august. Døgnkvote én laks. Sesongkvote to laks, med mulighet til å utvide sesongkvoten med én laks til etter midtsesongevaluering. Døgnkvoten gjelder også for gjenutsatt laks. Hver fisker kan avlive én laks større enn 65 cm. De er ikke tillatt å avlive laks større enn 90 cm.

Miljødirektoratets vurdering: Nasjonalt laksevassdrag. Lavt høstbart overskudd over mange år. Lokalt forslag om døgnkvote på én laks og sesongkvote inntil tre laks. Laks større enn 90 cm unntas fra beskatning. Hensikten med revideringen av fiskereglene er å redusere beskatningen innledningsvis i sesongen. Stor og mellomstor laks er oftest hunnfisk. I 2023 ble 87,5 % av mellomlaksen og 74,7 % av storlaksen fanget i kilenota ved Agdenes bestemt til å være hunnfisk (NINA rapport 2447). Elveeierlaget opplyser at det er ca. 5000 unike fiskere i Gaula årlig. Hypotetisk innebærer dette at man med de foreslåtte bestemmelsene åpner for et uttak av mer enn 4000 hunnlaks mellom 65 og 90 cm. Vi vurderer at lokalt forslag ikke ivaretar behovet for et forsiktig uttak innledningsvis i sesongen. Vi foreslår at fiske sesongen blir fra 15. juni til 17. august. Døgnkvote én laks. Sesongkvote to laks. Det er ikke tillatt å avlive laks større en 65 cm.

123.Z Nidelva

Forslag fra lokal forvaltning: Fisketid 1. juni – 31. august. Døgnkvote én laks. Sesongkvote fem laks, hvor to lakser kan være større enn 65 cm. Ikke tillatt å avlive hunnlaks etter 15. august. Mulighet for å utvide uttaket etter midtsesongevaluering.

Miljødirektoratets vurdering: Nasjonalt laksevassdrag. God måloppnåelse fram til og med 2023, men redusert innsig sammenliknet med perioden som ligger til grunn for gjeldende bestemmelser. Lokalt forslag innebærer en halvering av døgnkvote og redusert sesongkvote. Vi er usikre på om begrensningen i uttak av laks større enn 65 cm vil være tilstrekkelig, og foreslår å redusere kvoten for større laks ytterligere fra sesongstart. Fisketid 1. juni - 31. august. Døgnkvote én laks. Sesongkvote fem laks, hvorav én større enn 65 cm.

124.Z Stjørdalselva

Forslag fra lokal forvaltning: Fisketid 1. juni - 31. august. Døgnkvote én laks. Sesongkvote fire laks, hvor én laks kan være større enn 65 cm. Mulighet for å utvide uttaket etter midtsesongevaluering.

Miljødirektoratets vurdering: Nasjonalt laksevassdrag. I motsetning til øvrige vassdrag i regionen har vassdraget hatt relativt stabile fangster. Heller ikke i 2024 var fangstene i Stjørdalselva avvikende dårlige, til tross for tre uker med opphold i fisket. Vi vurderer at behovet for begrensninger innledningsvis i sesongen ikke er like stort i Stjørdalselva som i flere nærliggende vassdrag. God måloppnåelse. Lokalt forslag innebærer at tidligere selvpålagt kvote for laks større enn 65 cm reduseres fra tre til én fra fiskestart. Vi vurderer at forslag fra lokal forvaltning ivaretar behovet for et forsiktig uttak innledningsvis i sesongen, og foreslår at fiskebestemmelsene blir som foreslått av lokal forvaltning.

127.Z Verdalselva

Forslag fra lokal forvaltning: Fisketid 1. juni - 31. august. Døgnkvote én laks. Sesongkvote to laks. Ikke tillatt å avlive laks større enn 65 cm.

Miljødirektoratets vurdering: Nasjonalt laksevassdrag. Lokalt forslag om å unnta laks større enn 65 cm fra beskatning. Vi vurderer at forslag fra lokal forvaltning ivaretar behovet for et forsiktig uttak innledningsvis i sesongen. Vi foreslår at fiskebestemmelsene blir som foreslått av lokal forvaltning.

128.Z Steinkjervassdraget

Forslag fra lokal forvaltning: Fisketid 1. juli - 15. august. Døgnkvote én laks. Sesongkvote fisker: 2 laks pr. fisker. Det er ikke tillatt å avlive laks større enn 65 cm. Totalkvote for vassdraget pr sesong: 50 laks. Fiske kun tillatt i Byaelva.

Miljødirektoratets vurdering: Nasjonalt laksevassdrag. Lokalt forslag innebærer å innføre personlige døgn- og sesongkvoter, unnta laks større enn 65 cm fra beskatning og å halvere tidligere selvpålagt totalkvote for vassdraget. Vi vurderer at det lokale forslaget ivaretar behovet for et forsiktig uttak innledningsvis i sesongen. Vi foreslår at fiskebestemmelsene blir som foreslått av lokal forvaltning.

139.Z Namsenvassdraget

Forslag fra lokal forvaltning: Fisketid 1. juni – 31. august. Døgnkvote én laks. Sesongkvote tre laks, hvorav én laks større enn 65 cm. Evaluering 15. juni og 1. juli. Laks større enn 80 cm fredet fra 1. august. Muligheter for justering av kvoter etter evalueringene. Det ble i forslaget ikke synliggjort hvilken effekt forslaget kan ha på uttaket av laks.

Miljødirektoratets vurdering: Nasjonalt laksevassdrag. Effekten av lokalt forslag virker å være minst når behovet begrensninger i fisket er størst. Basert på informasjon fra laksebørsen ville forslaget, forutsatt at ingen av laksene som ikke fiskes av fisker med full kvote for større laks blir fisket av andre fiskere, maksimalt begrenset beskatningen i perioden 15. mai - 15. juni med ca. 25 % i 2022, ca. 20 % i 2023 og i underkant av ti prosent i 2024. Gjenutsetting fisk større enn 80 cm i august ville i 2023 spart ca. 120 kg laks. Vi vurderer at det lokale forslaget ikke er tilstrekkelig til å ivareta behovet om et forsiktig uttak tidlig i sesongen. Vi foreslår derfor å utsette fiskestart med to uker til 15. juni og at fisket avsluttes 17. august. Kvoter blir som foreslått av lokal forvaltning.

Vestfold

015.Z Numedalslågen

Lokalt forslag: Det er mottatt brev fra Numedalslågens forvaltningslag med redegjørelse for hvorfor det ikke er nødvendig å innføre ytterligere begrensninger i fisket. Laget anslår at tiltakene som ble innført 1. juli og 17. juli kan ha redusert fisketrykket til ca. halvparten av andre fiskesesonger.

Miljødirektoratets vurdering: Nasjonalt laksevassdrag. Vi deler ikke forvaltningslaget oppfatning av det ikke er nødvendig med en mer forsiktig start av fisket i Numedalslågen. I fravær av lokalt forslag foreslår vi at fiskestart utsettes til fra 15. mai til 1. juni i hele vassdraget, med unntak av i Hagnesvassdraget. I tråd med behovet for et mer forsiktig uttak innledningsvis i fiskesesongen foreslås kvotene for fiske med historiske redskaper redusert med 50 % fra starten av fiskesesongen. Ifølge fangstrapporteringen har de historiske redskapene de tre siste årene stått for gjennomsnittlig 26 % av fangstene. Av fangstrapporteringen for 2023 framgår det det var i alt 30 flåter som registrerte fangst. I fiskereglene for Numedalslågen er andre historiske redskaper regulert til maksimalt 10 stykker. Vi antar at antallet historiske redskaper som brukes er ca. 40. Den totale kvoten for disse redskapene er ca. 18500 kg. Rapporterte fangster med historiske redskaper i årene 2022-2024 ser ut til å ha variert mellom 1800 og 5500 kg. Det er derfor grunn til å tro at kvotene for dette fisket har svært liten effekt på det samlede uttaket, selv ved en halvering. I henhold til forskrift om fiske etter anadrome laksefisk § 6 kan kvotene økes dersom det skulle vise seg at det kommer nok laks. Reke tillattes ikke lenger brukt som agn, jf. forskrift om oppgaveplikt og redskaper som er tillatt benyttet ved fiske etter anadrome laksefisk § 2, 1. ledd.

Vestland

055.Z Oselva (Os)

Forslag fra lokal forvaltning: Forslag om å utsette fiskestart med to uker slik at fisketid for laks blir 15. juni - 31. august. Foreslår videre en døgnkvote på én laks.

Miljødirektoratets vurdering: Forvaltningsmålet er ikke nådd for bestanden og det var lavt innsig i 2021, 2023 og 2024. Laget valgte selv å holde vassdraget stengt etter at fisket i 2024 ble gjenåpnet 11. juli. Vi mener forslaget om å utsette fiskestarten med to uker og halvert døgnkvote er i tråd behovet for et forsiktig uttak innledningsvis i sesongen. Vi foreslår derfor at fiskebestemmelsene blir som foreslått av lokal forvaltning.

064.Z Modalselva

Vi har ikke mottatt lokalt forslag.

Miljødirektoratets vurdering: Fisket har vært stengt siden 2017 etter lokalt vedtak. Bestanden er langt unna å nå forvaltningsmålet og er under reetablering. Vi foreslår å ikke åpne Modalelva for fiske, i tråd med det lokale praksis.

067.2Z Haugdalselva

Vi har ikke mottatt lokalt forslag.

Miljødirektoratets vurdering: Laksebestanden er langt under forvaltningsmålet. Det var ikke høstbart overskudd i 2021 eller 2023 og et moderat nivå av overbeskatning i 2023. Det ble ikke rapportert fangst av laks i 2024. Til tross for at vassdraget allerede har sein fiskestart mener vi det er behov for ytterligere reguleringer. Vi foreslår derfor å ikke åpne Haugdalselva for laksefiske i 2024.

070.Z Vikja

Forslag fra lokal forvaltning: Foreslår å beholde fisketiden 15. juni - 15. september, døgnkvote på to laks og en sesongkvote på fem laks. Det vil ikke være lov å fiske fra kl. 00-06 og kl. 12-16. Den øvre delen av elva (kanalen) blir fredet siste del av sesongen.

Miljødirektoratets vurdering: Nasjonalt laksevassdrag. Forvaltningsmålet er nådd, men innsiget har vært betydelig lavere de siste årene sammenliknet med perioden som ligger til grunn for den siste reguleringen. Det har lenge vært høy beskatning og laksebestanden har svært dårlig genetisk integritet. Vi foreslår derfor å utsette fiskestart med to uker og å avslutte fisket to uker tidligere. Fisketiden blir da 1. juli - 31. august. Kvoter som foreslått av lokal forvaltning.

071.Z Nærøydalselvi

Vi har ikke mottatt lokalt forslag.

Miljødirektoratets vurdering: Nasjonalt laksevassdrag. Forvaltningsmålet er langt unna å bli nådd. Det har ikke vært høstbart overskudd fire av de siste seks årene. Det ble ikke avlivet laks i 2022 eller 2023. Pga. det svake innsiget over flere år og at det er et nasjonalt laksevassdrag foreslår vi å ikke åpne Nærøydalselvi for fiske etter laks i 2025. Vassdraget er åpnet for fiske etter sjøørret.

077.3Z Songdalselvi

Vi har ikke mottatt lokalt forslag.

Miljødirektoratets vurdering: Det er et redusert innsig de siste årene og høy beskatning i vassdraget. Forvaltningsmålet er ikke nådd og den genetiske integriteten i bestanden er svært dårlig. I 2023 var det stor overbeskatning. Elva ble stengt gjennom ekstraordinære tiltak i fisket etter anadrome laksefisk i vassdrag og sjøområder i 2024 og ble ikke åpnet igjen. Vi foreslår å utsette fiskestarten for laksefisket med 10 dager, samt å avslutte fisket 10 dager tidligere. Ny fisketid blir da 10. juli - 20. august for både laks og sjøørret. Vi foreslår videre en døgnkvote på én laks og at det ikke er tillatt å avlive hunnlaks etter 1. august.

079.Z Daleelva (Høyanger)

Vi har ikke mottatt lokalt forslag.

Miljødirektoratets vurdering: Forvaltningsmålet er nådd, men med liten margin. Innsiget i 2022 og 2023 var betydelig lavere enn de tidligere årene. I tråd med føringen om en forsiktig åpning foreslår vi at fiskestart utsettes med to uker, innføre døgnkvote samt avslutte sesongen tidligere. Fisketiden for laks blir da fra 15. juni - 17. august. Døgnkvote én laks pr. fisker.

083.Z Gaula (Sunnfjord)

Forslag fra lokal forvaltning: Forslag om døgnkvote på én laks. Laget foreslår at det ikke skal være lov å avlive laks større enn 85 cm og ikke lov å avlive vill laks før 21. juni. Krok med mothaker tillates ikke.

Miljødirektoratets vurdering: Nasjonalt laksevassdrag. God måloppnåelse fram til og med 2022, også perioden som ligger til grunn for gjeldende bestemmelser. Til tross for et svakt innsig i 2023 er forvaltningsmålet nådd. Vi mener det lokale forslaget om å sette kvoten innledningsvis i sesongen til 1 laks i døgnet sammen med størrelsesbegrensningen tilfredsstillende forventningene, og foreslår at fiskebestemmelsene blir som foreslått av lokal forvaltning. De ulike tiltak etter forskriften § 6 avtales med Statsforvalteren.

084.7Z Nausta

Forslag fra lokal forvaltning: Fisketid 1. juni - 31. august. Døgnkvote per fisker én laks. I perioden 1. juni - 21. juni er det ikke tillatt å avlive laks større enn 65 cm. Samlekvoter pr døgn: Naustdalsfossen 8 laks, Hogafossen 2 laks og Hovefossen 6 laks. Døgnkvote 1 sjøørret.

Miljødirektoratets vurdering: Nasjonalt laksevassdrag. Innsiget har gått nedover over tid, men gytebestanden har økt pga. redusert beskatning. Forvaltningsmålet er nådd for bestanden. Vi vurderer at det lokale forslaget om døgnkvote, størrelsesbegrensning og samlekvote tilfredsstillende forventningene. Vi foreslår derfor at fiskebestemmelsene blir som foreslått av lokal forvaltning.

Endringer i fiskereglene utover i sesongen avhengig av innsigets størrelse løses i en egen avtale med Statsforvalteren, jf. forskrift om fiske etter anadrome laksefisk i vassdrag § 6.

086.Z Åelva/Oppedalselva

Vi har ikke mottatt lokalt forslag.

Miljødirektoratets vurdering: Forvaltningsmålet er nådd med god margin for bestanden. Innsiget de siste årene er samtidig betydelig lavere enn i perioden som ligger til grunn for den siste reguleringen. Vassdraget har en tidlig fiskestart fra 1. juni. I tråd med føringen om en forsiktig åpning foreslår vi at fiskestarten utsettes med to uker slik at fisketiden for laks blir fra 15. juni - 31. august.

086.8Z Hopselva

Vi har ikke mottatt lokalt forslag.

Miljødirektoratets vurdering: laksebestanden når så vidt forvaltningsmålet. Det har vært et godt innsig i flere år. Innsiget ble imidlertid kraftig redusert i 2023 og bestanden var langt unna å nå gytebestandsmålet. I tråd med behovet for et redusert uttak tidlig i sesongen mener vi derfor at fiskestarten bør utsettes med to uker. For at ikke den samme fisken isteden skal tas på gyteplassene når den er mer bitevillig senere i sesongen foreslår vi også at fisket avsluttes to uker tidligere. Ny fisketid blir da 1. juli - 17. august. Videre foreslår vi en døgnkvote på én laks per fisker.

087.Z Gloppen

Forslag fra lokal forvaltning: foreslår utsatt fiskestart med to uker. Fisketid for laks 15. juni - 15. august. Fisketid for sjøørret utvides med to uker fra 15. juni - 15. september. Døgnkvote på én laks. Det vil ikke være tillatt å avlive laks større enn 65 cm. Antallet stenger reduseres med 30 % fra 14 til 10 stykk. Laget anslår at dette vil redusere beskatningen med mellom 50 og 70%.

Miljødirektoratets vurdering: Gloppenelva når forvaltningsmålet, men hadde et lavt innsig i 2023. Vi mener det lokale forslaget om utsatt fiskestart er i tråd med behovet for et redusert uttak tidlig i sesongen. Sammen med størrelsesbegrensning og døgnkvote mener vi forslaget tilfredsstillende forventningene og foreslår at fiskebestemmelsene blir som foreslått av lokal forvaltning.

088.Z Strynelva

Forslag fra lokal forvaltning: fisketid 15. juni - 15. august. Døgnkvote på én laks. Ukeskvote på to laks. Ikke tillatt å avlive laks større enn 65 cm. De foreslår også en døgnfredning der det ikke er tillatt å fiske fra kl. 01-06 og fra kl. 13-18, med unntak fra Rise til sjø der det kun er nattfredning. Det vil til enhver tid kun være tillatt med én stang pr. 750 m elvestrekning per gård.

Miljødirektoratets vurdering: Nasjonalt laksevassdrag. Den langvarige trenden viser en kraftig reduksjon i innsiget. Redusert beskatning har likevel gjort at bestanden har nådd gytebestandsmålet de fleste år og forvaltningsmålet er nådd med god margin. Effekten av kvotene som foreslås vil avhenge av antallet fiskere. I Strynseva har imidlertid antallet fiskere vært relativt konstant. Videre er vi enige i at døgnfredningen vil bidra til å redusere det totale fisketrykket. Vi mener det lokale forslaget om innføring av døgnkvoter, ukeskvoter og størrelsesbegrensning tilfredsstillende forventningene, og foreslår at fiskebestemmelsene blir som foreslått av lokal forvaltning.

089.Z Eidselva

Forslag fra lokal forvaltning: Fisketid 1. juni - 31. august. Lokallaget foreslår at innsiget skal evalueres før 1. juni ved hjelp av kameraovervåking og at fiskestarten skal utsettes til 15. juni dersom det har kommet lite laks. Ved et lavt innsig av laks foreslår lokallaget en døgnkvote på én laks og en sesongkvote på tre laks under 65 cm. Det vil da ikke være tillatt å avlive laks større enn 65 cm.

Miljødirektoratets vurdering: Nasjonalt laksevassdrag. Det har vært et svært godt innsig av laks de siste fem årene og et stort høstbart overskudd. Bestanden når forvaltningsmålet med god margin. Vi mener det lokale forslaget om innføring av kvoter og størrelsesbegrensning i laksefisket ved lavt innsig tilfredsstillende forventningene og foreslår at fiskebestemmelsene for laks blir som foreslått av lokal forvaltning. Vi har imidlertid merket oss at det er uenigheter i lokallaget angående fisket etter sjørret. Vi mener tilstanden og den negative utviklingen til sjørretbestanden tilsier at den ikke burde fiskes på. Vi foreslår derfor at det ikke åpnes for fiske etter sjørret i Eidselva.

089.4Z Hjalma

Forslag fra lokal forvaltning: Fisketid fra 15. juni – 31. august. Døgnkvote på én laks. Sesongkvote på fem laks. Det vil ikke være tillatt å avlive laks større enn 65 cm frem til en eventuell endring etter en evaluering 1. juli.

Miljødirektoratets vurdering: Det har i snitt vært et stort høstbart overskudd de siste fem årene og bestanden når forvaltningsmålet med god margin. Vi mener forslaget om innføring av kvoter og størrelsesbegrensning tilfredsstillende forventningene og vi foreslår at fiskebestemmelsene blir

som foreslått av lokal forvaltning. Vi påpeker samtidig at Hjalma fram til nå ikke har hatt midtsesongevaluering. Dette må på plass dersom det i løpet av sesongen skal kunne åpnes for også å ta fisk større enn 65 cm etter 1. juli.

Østfold

002.Z Glomma

Forslag fra lokal forvaltning: Fisketid fra 15. juni – 31. august. Døgnkvote på én laks. Sesongkvote på to laks. Aagardselva: Det er tillatt å avlive maksimalt én laks større enn 65 cm pr fisker pr sesong. Glomma: Det er ikke tillatt å avlive laks større enn 65 cm.

Miljødirektoratets vurdering: God måloppnåelse fram til og med 2022, også perioden som ligger til grunn for gjeldende bestemmelser. Redusert innsig fra 2021 sammenliknet med perioden som ligger til grunn for gjeldende reguleringer. Forvaltningsmålet er likevel nådd. Vi mener det lokale forslaget om å sette kvoten til 1 laks i døgnet sammen med størrelsesbegrensningen tilfredstiller forventningene om forsiktig start på fisket, og foreslår at fiskebestemmelsene blir som foreslått av lokal forvaltning. De ulike tiltak etter forskriften § 6 avtales med Statsforvalteren.

Forslag til endringer i forskrift om fiske etter anadrome laksefisk i sjøen.

Høsten 2024 fikk Miljødirektoratet i oppdrag fra Klima- og miljødepartementet å innhente oppdaterte beskatningsråd for fiske etter anadrome laksefisk med faststående redskap i sjøen i Finnmark og, med utgangspunkt i den oppdaterte kunnskapen, fastsette nødvendige reguleringer i sjølaksefisket i Finnmark før fiskesesongen 2025.

Vitenskapelig råd for lakseforvaltning har i VRL rapport nr. 20 (Beskatningsråd for sjølaksefisket i Finnmark) oppdatert bestandsstatus for vassdragene som inngår i fangstene i sjølaksefisket i Finnmark. Med utgangspunkt i den oppdaterte kunnskapen er det utarbeidet nye beskatningsråd for sjølaksefisket i Finnmark.

Fordi laks fra Tanavassdraget fiskes i sjølaksefisket i hele Finnmark, er tilstanden til laksebestandene i Tanavassdraget i stor grad styrende både for de oppdaterte beskatningsrådene fra VRL og Miljødirektoratets forslag til reguleringer i sjølaksefisket i 2025. VRL er tydelig på at situasjonen for laksebestandene i Tanavassdraget er kritisk. Blant 20 delbestander i Tanaelva som er vurdert for oppnåelse av gytebestandsmål er det ingen som har nådd gytebestandsmålet eller hatt høstbart overskudd de siste to årene. Innsiget av Tanalaks i 2024 var med god margin det laveste innsiget noen gang registrert, og det er sannsynlig at innsiget og gytebestanden vil reduseres ytterligere i årene fremover. I Tana har det historisk sett vært en god sammenheng mellom innsiget av smålaks ett år og innsiget av hhv. mellom- og storlaks i de to påfølgende årene. Fordi innsiget av smålaks i Tana i 2024 var historisk lavt, er det rimelig å forvente et svært lavt innsig av mellomlaks i 2025 og dermed en enda mindre gytebestand. Dette tilsier at ethvert uttak av gytefisk fra Tana kan få alvorlige konsekvenser. VRL vurderer derfor at enhver beskatning av Tanalaks i sjølaksefiske vil medføre økt risiko for tap av bestander i vassdraget.

Basert på erfaringene med mange års nedgang i mengden laks som kommer tilbake til elvene for å gyte og årets rekordlave innsig av stor laks i deler av landet, mener Miljødirektoratet det er behov for å legge om til en føre var-strategi for reguleringen av laksefisket. Dette ble varslet gjennom en pressemelding fra 20. september 2024. En slik strategi betyr i praksis et mer avgrenset fiske i starten av sesongen, noe som får konsekvenser for hvordan sjølaksefisket reguleres.

Sjølaksefisket har en stor kulturell betydning og er mange steder en del av den sjøsamiske kulturen. Miljødirektoratet har lagt vekt på dette i vurderingene. Vi mener samtidig at hensynet til laksebestandene må tillegges størst vekt i vurderingene, også for å kunne bevare kulturen på lengere sikt.

Miljødirektoratet foreslår at det ikke blir åpnet for fiske etter laks hverken med kilenot og lakseverp eller stang og håndsnøre i noen av forvaltningsregionene i sjøen i Finnmark. Det

foreslås utsatt fiskestart og/eller andre endringer i fisket med faststående redskaper i regionene Kvæningen, Namsfjorden og Eidsfjord i Nordfjord. Nedenfor følger begrunnelsene for disse endringene. Foreslåtte endringer framgår av vedlagte forslag til forskrift om endringer i forskrift 15. mars 2021 nr. 797 om fiske etter anadrome laksefisk i sjøen.

Nordfjord

For Nordfjord foreligger det ingen oppdaterte beskatningsråd.

Miljødirektoratets vurdering: De lakseførende vassdragene som munner ut i Nordfjorden er alle i god eller svært god tilstand basert på bestandsstatusen som ligger til grunn for forrige hovedregulering (2015-2019). Dette gjelder: Strynselfva, Loelva, Oldenelva, Gloppenelva, Eidselva, Åelva/Ommedalelva, Hopselva, og Hjalma. Det er imidlertid flere av disse vassdragene som har betydelige reduksjoner i innsiget de siste årene. Det er foreslått ytterligere restriksjoner i elvefisket i Strynselfva, Gloppenelva, Eidselva, Åelva/Ommedalselva, Hopselva og Hjalma. Vi mener det også er behov for å gjøre innstramminger i sjølaksefisket. Vi foreslår at ukentlig fisketid reduseres med en dag, til mandag kl. 18 til torsdag kl.18, og at fiskestart i Eidsfjorden i forvaltningsregion Nordfjord utsettes fra 8. juli til 15. juli. Gjeldende bestemmelser om fisketid i Nordfjorden innenfor en linje fra Hyeneset til Loftstrandebøen foreslås videreført. All sjøørret skal gjenutsettes.

Namsfjorden

For Namsfjorden foreligger det ingen oppdaterte beskatningsråd.

Miljødirektoratets vurdering: De lakseførende vassdragene som munner ut i Namsfjorden har, basert på bestandsstatusen som ligger til grunn for forrige hovedregulering (2015-2019), varierende tilstand. Det er i snitt lav gytebestandsmåloppnåelse og lite høstbart overskudd. Namsen samlet når ikke forvaltningsmålet og det har vært en reduksjon i innsiget de siste årene. Vi har foreslått ytterligere restriksjoner i elvefisket i Namsen. Oksdøla er ikke åpent for fiske og har ikke hatt høstbart overskudd på lang tid. For Årgårdsvassdraget samlet er det ikke tilstrekkelig data for 2021-2023, men Ferga og Østerelva har lenge hatt dårlig måloppnåelse og vært uten høstbart overskudd. I Bogna har det vært en nedadgående trend i innsiget og gytebestandsmålet ble ikke nådd i 2023. I Aursunda ser det relativt sett bedre ut enn de andre elvene, men forvaltningsmålet er fortsatt ikke nådd pga. et svært lavt innsig i 2021.

Samlet sett tilsier den svake bestandsstatusen til vassdragene som renner ut i Namsfjorden, det reduserte innsiget til Namsenvassdraget, antallet nasjonale laksevassdrag (Namsen og Årgårdsvassdraget) og fjordens status som nasjonal laksefjord, at det også er behov for å gjøre ytterligere innstramminger i sjølaksefisket. Vi foreslår derfor at fiskestarten utsettes til 15. juni. Vi

foreslår videre at antallet ukentlige fiskedøgn reduseres til tre (mandag kl. 15. -torsdag kl. 15) fram til 1. juli. Firedøgnns fiskeuke fra 1. juli til 28. juli.

Kvæningen

Ingen oppdaterte beskatningsråd.

Miljødirektoratets vurdering: Det er to lakseførende vassdrag som munner ut i Kvæningen. Bufjordelva når forvaltningsmålet med god margin, og det var et stort høstbart overskudd i 2022 og 2023. Vurderingen gjelder imidlertid bare for strekningen opp til Mellafossen, der det er en laksetrapp som ikke har fungert på mange år. Kvæningselva er et nasjonalt laksevassdrag og når ikke forvaltningsmålet. Det har imidlertid vært en bedring i måloppnåelse etter 2020.

Sjølaksefisket står for en stor andel av fangstene av laks som er hjemmehørende i Bufjordelva og Kvæningselva. Vi mener det er behov for ytterligere restriksjoner fisket. Vi foreslår derfor at fiskestarten utsettes til 10. juli.

Kysten av Finnmark, inklusive Karlebotn

Oppdaterte beskatningsråd fra VRL: VRL har gitt råd om beskatning i sjølaksefiske i fire underdeler av kystregionen (Vestre kyst, Midtre kyst, Østre kyst og Varanger). Ut ifra den gjennomsnittlige måloppnåelsen i vassdrag med utløp i denne kystregionen og i andre bestander som beskattes i fiskeriet vurderer VRL samlet sett at beskatningen i sjølaksefisket langs kysten av Finnmark bør reduseres. Det er 29 hensynskrevende bestander i Troms og Finnmark fylker som beskattes i fisket, der majoriteten er fra Tanavassdraget.

VRL anslår at andelen av laks fra Tana utgjør 12 % av fangsten i Vestre Kyst, 13 % av fangsten i Midtre Kyst og 8 % av fangsten i Varanger, inklusive Karlebotn. Det har ikke vært drevet sjølaksefiske i Østre Kyst siden 2021.

Miljødirektoratets vurdering: Tilstanden til bestandene beskattes i fisket i forvaltningsregion Kysten av Finnmark tilsier isolert sett at sjølaksefisket bør reduseres noe. Det at det inngår laks fra Tanavassdraget i fangstene endrer imidlertid situasjonen. Tilstanden til laksebestandene i Tana er i stor grad førende for beskatningsrådene fra VRL i dette området.

Det er to bestander under reetablering etter behandling mot *G. salaris* som inngår i sjølaksefisket i region Kysten av Finnmark. Dette gjelder Signaldalselva og Skibotnelva, der ethvert uttak av gytefisk vil kunne forsinke reetableringen. I Varanger viser den gjennomsnittlige måloppnåelsen til vassdragene for bestander i vassdrag med utløp til fjorden og oppnåelsen i andre bestander

som inngår i fangstene at beskatningen bør redusere. Samlet risiko for overbeskatning er vurdert som stor.

Med bakgrunn i tilstanden til Tanalaken og de to bestandene i Signaldalselva og Skibotnelva som inngår i fangstene foreslår Miljødirektoratet at det ikke åpnes for sjølaksefiske i noen av regionene som inngår i forvaltningsregion Kysten av Finnmark.

Fjordene i Vest-Finnmark

Oppdaterte beskatningsråd fra VRL: Laksebestandene som er hjemmehørende i fjordene i Vest-Finnmark har i snitt en god gytebestandsmåleoppnåelse. Bestanden i Mathiselva er riktig nok i dårlig/svært dårlig tilstand, men det er lav risiko for at denne bestanden overbeskattes i sjølaksefisket. Det tas imidlertid også et betydelig antall laks fra Tanavassdraget i dette området. VRL estimerer at det i perioden 2021-2024 årlig ble fanget mellom 468 kg og 705 kg laks fra Tanavassdraget i sjølaksefisket i fjordene i Vest-Finnmark. Med utgangspunkt i den kritiske situasjonen til bestandene i Tanavassdraget anbefaler VRL at det ikke åpnes for sjølaksefiske i fjordene i Vest-Finnmark.

Miljødirektoratets vurdering: Tilstanden til bestandene som kommer fra vassdrag med utløp i fjordene i Vest-Finnmark tilsier isolert sett at beskatningen kan videreføres på samme nivå som tidligere eller økes. Det at det inngår laks fra Tanavassdraget i fangstene endrer imidlertid situasjonen. Med bakgrunn i at det tas et betydelig antall Tanalaks i sjølaksefisket i fjordene i Vest-Finnmark, mener vi at det ikke bør åpnes for sjølaksefiske i fjordene i Vest-Finnmark fra 2025.

Porsanger

Oppdaterte beskatningsråd fra VRL: Ut ifra den gjennomsnittlige måloppnåelsen for bestandene i vassdrag med utløp i Porsangerfjorden vurderer VRL at sjølaksefisket bør reduseres. Det er ingen hensynskrevende bestander i fjordregionen og dette tilsier i utgangspunktet at beskatningen bør reduseres moderat. Det tas imidlertid også et betydelig antall laks fra Tanavassdraget i dette området. VRL vurderer at andelen av laks fra Tanavassdraget i fiskeriet i regionen utgjør 6 % av fangsten, tilsvarende mellom 322 og 590 kg laks årlig i perioden 2021 til 2024. Med utgangspunkt i den kritiske situasjonen til bestandene i Tanavassdraget anbefaler VRL at det ikke åpnes for sjølaksefiske i Porsangerfjorden.

Miljødirektoratets vurdering: Tilstanden til bestandene som tilhører Porsanger tilsier isolert sett at sjølaksefisket bør reduseres noe. Det at det inngår laks fra Tanavassdraget i fangstene endrer imidlertid situasjonen. Fordi det fiskes et betydelig antall Tanalaks i sjølaksefisket i Porsanger, mener vi det ikke bør åpnes for sjølaksefiske i Porsanger fra 2025.

Kjøfjord/Bøkfjord/Jarfjord

Oppdaterte beskatningsråd fra VRL: Den gjennomsnittlige måloppnåelsen for bestander i vassdrag med utløp i dette fjordområdet tilsier at beskatningen bør reduseres. Det er én hensynskrevende bestand (Neidenelva). Risikoen for at denne bestanden blir overbeskattet i sjølaksefisket i løpet av en femårsperiode vurderes av VRL som høy (100 %). Laks fra Tanavassdraget beskattes også i fjordområdet, 164 til 362 kg årlig i perioden 2021-2024. VRL tilråder at fjordområdet ikke åpnes for fiske.

Miljødirektoratets vurdering: Tilstanden til bestandene som tilhører Varanger tilsier isolert sett at sjølaksefisket bør reduseres. Dette gjelder i hovedsak bestanden i Neidenelva. Neiden når ikke forvaltningsmålet og innsiget har hatt en bratt nedadgående trend. Det var ikke noe høstbart overskudd i Neiden i 2024. Det inngår laks fra Tanavassdraget i fangstene i denne fjordregionen. Vi foreslår vi at fjordregion indre Varangerfjord (Kjøfjord/Bøkfjord/Jarfjord) ikke åpnes for sjølaksefiske fra 2025.

Fisket i Neiden reguleres i forskrift om fiskeregler for Neidenelvens fiskeområde. Det er åpnet forhandlinger mellom Finland og Norge med formål blant annet å redusere beskatningen av laksen i Neiden.

Økonomiske og administrative konsekvenser

I flere vassdrag er det foreslått å redusere fisketid eller å ikke åpne for fiske etter én eller flere arter. Redusert fisketid betyr reduserte fiskemuligheter, noe som innebærer reduserte inntektsmuligheter for berørte grunneiere og redusert potensiale for rekreasjon for fiskerne. I mange av vassdragene er det foreslått endringer i andre bestemmelser enn fisketid, i hovedsak ved å redusere antallet laks og størrelsen på laksen som hver fisker kan avlive innenfor ett og/eller flere tidsrom.

I et notat skrevet av Øystein Aas og Stian Stensland ved Norges miljø- og biovitenskapelige universitet, utarbeidet på oppdrag fra organisasjonen Norske lakseelver, er det beregnet at tre uker med stengt fiske i de store elvene i Trøndelag og Agder i 2024 reduserte verdiskapingen i disse regionene med henholdsvis 136 og 31 millioner kroner. I forslaget til fiskebestemmelser fra 2025 er det blant annet foreslått at fisketiden i Namsen og Gaula i Trøndelag blir redusert fra 12 til 8 ukers fiskesesong. Beregnet verdi av omsetning av fisket i disse elvene er henholdsvis 83 og 126 millioner kroner. Den direkte reduserte etterspørselsvirkningen av redusert fisketid i disse elvene vil antakelig være i størrelsesorden 20 - 25 % av tidligere omsetning.

Bruk av kvoter reduserer mulighetene for den enkelte fisker til å ta med seg fangst hjem. Dette kan påvirke fiskernes betalingsvilje. Generelt vurderes slike endringer å ha mindre konsekvenser for grunneiere og elvefiskere enn endringer i fisketider (inkl. stans av fisket).

En konsekvens av utsatt fiskestart er at flere fisk har kommet lengre opp i elva før fisket starter. Det betyr at det blir relativt færre fisk tilgjengelig å fiske på i de nederste delene av elva og relativt flere i områdene oppstrøms. Dette er en konsekvens av ønsket om at flere fisk skal kunne komme tilbake til de områdene av elva der de skal gyte. Utsatt fiskestart vil dermed kunne medføre en endring i hvor i elva fisken blir fanget. Dette er særlig tilfelle i de lengre vassdragene, og spesielt i vassdrag der det er midlertidige vandringshindre i de nedre delene av elva. Det vil med andre ord kunne bety en omfordeling av fangst, som igjen kan bety at rettighetshavernes andeler i fisket vil kunne bli påvirket som følge av reguleringene, jf. forskrift om pliktig organisering og drift av vassdrag med anadrome laksefisk § 6.

Fiske med faststående redskaper i sjøen.

På grunn av den kritiske situasjonen for laksebestandene hjemmehørende i Tanavassdraget blir det foreslått at det fra 2025 ikke blir åpnet for fiske med faststående redskaper i Finnmark. Ifølge tall fra SSB var det i Finnmark 179 fiskere som leverte fangstdagbok i 2024. Disse fiskerne fisket med til sammen 230 redskaper. Rapportert fangst var i underkant av 49 000 kg. Hvis vi antar at fiskerne fikk betalt mellom fra 150 og 200 kr pr. kilo for fangsten var potensiell førstehåndsverdi av fangsten mellom 7,35 og 9,8 millioner kroner. Disse inntektene vil falle bort dersom det ikke lenger blir åpnet for fiske. Fordi vi ikke har tilgang til individuell informasjon om fangst, er det ikke mulig å anslå hvordan bortfallet av disse inntektene vil fordele seg mellom fiskerne. Menon

Economics fant i en undersøkelse i 2021 at timelønnen i sjølaksefisket før skatt varierte mellom minus 730 kroner og pluss 1 180 kroner, og at den gjennomsnittlige timelønnen i sjølaksefisket var 46 kroner og mediantimelønn null kroner. Av de 363 respondentene i undersøkelsen var det 83 personer som hadde en beregnet timelønn over 100 kroner før skatt. Dette tilsvarte 23 prosent av sjølaksefiskerne i utvalget. Blant disse var gjennomsnittlig timelønn før skatt 288 kroner. En svakhet med denne undersøkelsen er at deltakelsen fra sjølaksefiskere i Finnmark var lav. Menon skriver i sin rapport: *"at vi med trygghet si at sjølaksefisket slik det utøves per 2020 ikke bare kan være begrunnet i næringshensyn. Det må være en verdi knyttet til det å holde på med aktiviteten i seg selv og/eller få tilgang til lakseråvaren til eget forbruk"*.

Det er forventet at 2025 vil være et år med mye pukkellaks. I 2023 ble det fanget 183 tonn pukkellaks som bifangst i det ordinære sjølaksefisket, det aller meste i Finnmark. Uten sjølaksefiske i Finnmark vil denne bifangsten falle bort, noe som medfører at den relative andelen pukkellaks som må håndteres i feller i elv eller ved andre utfiskingstiltak vil øke. Dette vil øke belastningen på de som driver utfiskingstiltak i elv sammenliknet med hva som ville vært tilfelle dersom et fiske i sjøen hadde blitt videreført. Fordi utviklingen i forekomsten av pukkellaks er usikker, er det umulig å predikere hva dette vil bety i praksis sammenliknet med 2023 innsatsen. Eksempelvis ble fangsten av pukkellaks i Russland mer enn halvert i 2023 sammenliknet med fangstene i 2021.

En stenging av sjølaksefisket i Finnmark medfører forenklinger i forvaltningen av dette fisket. Statsforvalteren trenger ikke lenger å administrere ordningen med registrering av redskaper og utsending av fangstdagbok til sjølaksefiskere. Det vil ikke lenger være behov for at SNO kontrollerer fiskeutøvelsen, for eksempel at redskaper er korrekt stengt under ukefredningen. Det vil likevel være behov for å føre kontroll med at stengingen av fisket blir etterlevd. Det kan også forventes en endring i hvordan lovbrudd blir fulgt opp. Dersom SNO avdekker fiske i områder som ikke er åpnet, vil forholdet i utgangspunktet bli anmeldt. Dette i motsetning til brudd på regelverket for fiskeutøvelse, som i all hovedsak følges opp av Miljødirektoratet gjennom bruk av overtredelsesgebyr.

Vedlegg 1 Endringstabell elv: Gjeldende og foreslåtte bestemmelser for fiske etter anadrome laksefisk i vassdrag

Fylke	Kommune	V.nr.	Vassdrag	Gjeldende Fisketid	Spesielle bestemmelser gjeldende	Fisketid - forslag	Spesielle bestemmelser - forslag
				L:laks Ø:sjøørret R:sjørøye		L:laks Ø:sjøørret R:sjørøye	
Agder	Kristiansand	021.Z	Otra	L:01.06-31.08 Ø:01.06-31.08	Døgnkvote per fisker: 2 laks. Døgnkvote per fisker: 1 sjøørret. Fiske kun i hovedvassdraget. Midtsesongsevaluering med forhåndsavtalte tiltak.	L:15.06-17.08 Ø:15.06-17.08	Døgnkvote per fisker: 1 laks. Døgnkvote per fisker: 1 sjøørret. Fiske kun i hovedvassdraget. Midtsesongsevaluering med forhåndsavtalte tiltak.
Agder	Kristiansand	020.Z	Tovdalselva	L:01.06-31.08 Ø:01.06-31.08	Døgnkvote per fisker: 2 laks. Døgnkvote per fisker: 2 sjøørret. Midtsesongsevaluering med forhåndsavtalte tiltak.	L:01.06-31.08 Ø:01.06-31.08	Døgnkvote per fisker: 1 laks. Sesongkvote per fisker: 5 laks. Det er ikke lov å avlive laks større enn 65 cm Døgnkvote per fisker: 2 sjøørret. Midtsesongsevaluering med forhåndsavtalte tiltak.
Agder	Lindesnes	022.Z	Mandalselva (Mandal)	L:01.06-31.08 Ø:01.06-31.08	L:01.06-15.09 i sone 4. Ø:01.06-15.09 i sone 4. Døgnkvote per fisker: 2 laks. Døgnkvote per fisker: 2 sjøørret. 50 m opp- og nedstrøms ved støpte terskler for opp- og nedvandring. Inkludert Kosåna, ellers fiske kun i hovedvassdraget. Midtsesongsevaluering med forhåndsavtalte tiltak.	L:01.06-31.08 Ø:01.06-31.08	L:01.06-15.09 i sone 4. Ø:01.06-15.09 i sone 4. Døgnkvote per fisker: 1 laks. Sesongkvote per fisker: 5 laks. Det er ikke tillatt å avlive laks større enn 65 cm. Døgnkvote per fisker: 1 sjøørret. 50 m opp- og nedstrøms ved støpte terskler for opp- og nedvandring. Inkludert Kosåna, ellers fiske kun i hovedvassdraget. Midtsesongsevaluering med forhåndsavtalte tiltak.
Agder	Lyngdal	024.Z	Lygna	L:01.06-31.08 Ø:01.06-31.08	Døgnkvote per fisker: 1 laks. Sesongkvote per fisker: 5 laks. lenger enn 80cm. Døgnkvote per fisker: 1 sjøørret. Ikke åpnet: mandag, tirsdag. Midtsesongsevaluering med forhåndsavtalte tiltak.	L:15.06-31.08 Ø:15.06-31.08	Døgnkvote per fisker: 1 laks. Sesongkvote per fisker: 5 laks. Det er ikke tillatt å avlive laks større enn 65 cm. Døgnkvote per fisker: 1 sjøørret. Ikke åpnet: mandag, tirsdag. Midtsesongsevaluering med forhåndsavtalte tiltak.

FORSLAG OM ENDRINGER I FORSKRIFTER OM FISKE ETTER ANADROME LAKSEFISK I SJØ OG I VASSDRAG



Akershus	Asker	009.Z	Åroselva	L:01.06-31.08 Ø:01.06-31.08		L:01.06-31.08 Ø:01.06-31.08	Døgnkvote per fisker: 2 laks. Det er ikke tillat å avlive laks større enn 80 cm
Finnmark	Porsanger-Porsángu-Porsanki	225.Z	Børselva (Porsanger)	L:15.06-31.08 Ø:15.06-14.09 R:15.06-31.08	Fredning: fra søndag 18:00 til mandag 18:00 Fredningssoner: Patnisakvatnet, og fra Rakkasjohka og så langt oppover elva som laks forekommer. Fredningssone fra Børselv bru til sjøen i perioden 25. juni-31. august. All hunnlaks over 4 kg gjenutsettes hele sesongen. All hunnlaks fredet etter 20. juli. Midtsesongsevaluering med forhåndsavtalte tiltak.	L:15.06-17.08 Ø:15.06-17.08 R:15.06-17.08	Fredning: fra søndag 18:00 til mandag 18:00 Fredningssoner: Patnisakvatnet, og fra Rakkasjohka og så langt oppover elva som laks forekommer. Fredningssone fra Børselv bru til sjøen i perioden 25. juni-31. august. All hunnlaks over 4 kg gjenutsettes hele sesongen. All hunnlaks fredet etter 20. juli. Midtsesongsevaluering med forhåndsavtalte tiltak.
Finnmark	Unjárga-Nesseby	241.Z	Bergebyelva	L:01.06-31.08	Fredningssoner: fra nederste trinn i andre trappa ved soppfossen og 150 m nedover. Etter 1. august: Bergkulpen fra gjerdet og 100 meter nordover. Midtsesongsevaluering med forhåndsavtalte tiltak.	L:15.06-31.07	Fredningssoner: fra nederste trinn i andre trappa ved soppfossen og 150 m nedover. Etter 1. august: Bergkulpen fra gjerdet og 100 meter nordover. Midtsesongsevaluering med forhåndsavtalte tiltak.
Finnmark	Vadsø	240.Z	Vestre Jakobselv	L:01.06-31.08	Midtsesongsevaluering med forhåndsavtalte tiltak.	L:15.06-17.08	Midtsesongsevaluering med forhåndsavtalte tiltak.
Finnmark	Vardø	239.Z	Komagelva	L:01.06-31.08 Ø:01.06-14.09 R:01.07-31.07	Fredningssoner: Pedersenkulpen, øvre del av Allemannskulpen, Russekulpen og Portkjeften. Midtsesongsevaluering med forhåndsavtalte tiltak.	L:15.06-17.08 Ø:15.06-17.08 R:01.07-31.07	Fredningssoner: Pedersenkulpen, øvre del av Allemannskulpen, Russekulpen og Portkjeften. Midtsesongsevaluering med forhåndsavtalte tiltak.
Møre og Romsdal	Fjord	099.Z	Tafjordelva	L:15.07-15.08			
Møre og Romsdal	Molde	104.Z	Eira	L:01.06-31.08 Ø:01.06-15.08	Døgnkvote per fisker: 2 laks. Døgnkvote per fisker: 1 sjøørret. kl 13 - kl 18 (gjelder ikke i Eikesdalsvatnet og Nausteelva der floa går opp i elva). Midtsesongsevaluering med forhåndsavtalte tiltak.	L:01.06-31.08 Ø:01.06-15.08	Døgnkvote per fisker: 1 laks. Det er bare tillatt å avlive fettfinneklippet laks mindre enn 65 cm. Døgnkvote per fisker: 1 sjøørret. Fredning kl 13 - kl 18 (gjelder ikke i Eikesdalsvatnet og Nausteelva der floa går opp i elva). Midtsesongsevaluering med forhåndsavtalte tiltak.

Møre og Romsdal	Molde	105.Z	Osenvassdraget (Molde)	L:01.06-15.08 Ø:15.06-15.08		L:01.06-15.08 Ø:15.06-15.08	Døgnkvote per fisker: 1 laks. Sesongkvote per fisker: 5 laks. Det er ikke tillatt å avlive laks større enn 65 cm. Når døgnkvoten for en av artene er fylt, skal fisket avsluttes. Døgnkvote per fisker: 1 sjørret.
Møre og Romsdal	Rauma	103.Z	Raumavassdraget	L:01.06-31.0 8Ø:01.06-31.08	Istra: åpnes ikke	Ø:01.07-31.08	Istra: åpnes ikke. Midtsesongsevaluering med forhåndsavtalte tiltak. Dersom evalueringen viser at gytebestanden sannsynligvis blir mellom 90 % og 130 % av gytebestandsmålet, kan lokal forvaltning åpne for fiske etter laks fram til 31.08. Sesongkvoten per fisker blir da 1 hannlaks som ikke er større enn 65 cm.
Møre og Romsdal	Stranda	098.6Z	Korsbrekkelva	L:01.06-31.08		L:01.06-31.08	Døgnkvote per fisker: 2 laks.
Møre og Romsdal	Surnadal	112.Z	Surna	L:01.06-31.08 Ø:01.06-31.08	Døgnkvote per fisker: 1 laks. Sesongkvote per fisker: 6 laks. (maksimalt 3 fisk større enn 70 cm). Døgnkvote per fisker: 1 sjørret. Sesongkvote per fisker: 6 sjørret. Midtsesongsevaluering med forhåndsavtalte tiltak.	L:01.06-31.08 Ø:01.06-31.08	Døgnkvote per fisker: 1 laks. Sesongkvote per fisker: 4 laks. Det er ikke tillatt å avlive laks større enn 65 cm. Døgnkvote per fisker: 1 sjørret. Sesongkvote per fisker: 6 sjørret. Midtsesongsevaluering med forhåndsavtalte tiltak.
Rogaland	Sauda	037.Z	Storelva (Sauda)	L:20.07-31.08	Døgnkvote per fisker: 1 laks. Totalkvote for vassdraget per sesong: 15 laks.	Åpnes ikke	
Rogaland	Suldal	036.Z	Suldalslågen	L:20.07-30.09	L:10.07-20.09 nedenfor Sandsfossen. Døgnkvote per fisker: 2 laks. Midtsesongsevaluering med forhåndsavtalte tiltak.	L:01.08-30.09	Døgnkvote per fisker: 2 laks. Midtsesongsevaluering med forhåndsavtalte tiltak.
Rogaland	Vindafjord	038.Z	Vikedalselva (Vindafjord)	L:15.06-15.08	Døgnkvote per fisker: 1 laks. Ikke åpnet: mandag, tirsdag. Midtsesongsevaluering med forhåndsavtalte tiltak.	L:01.07-15.08	Døgnkvote per fisker: 1 laks. Ikke åpnet: mandag, tirsdag. Midtsesongsevaluering med forhåndsavtalte tiltak.

Trøndelag	Melhus	122.Z	Gaula (Trøndelag)	L:01.06-31.08	Døgnkvote per fisker: 1 laks. Sesongkvote per fisker: 5 laks. Midtsesongsevaluering med forhåndsavtalte tiltak.	L:15.06-17.08	Døgnkvote per fisker: 1 laks. Sesongkvote per fisker: 2 laks. Det er ikke tillatt å avlive laks større enn 65 cm. Midtsesongsevaluering med forhåndsavtalte tiltak.
Trøndelag	Namsos	139.Z	Namsen	L:01.06-31.08 Ø:01.06-31.08	L:01.07-15.09 ovenfor Nedre Fiskumfoss, 15.06-15.09 i Sanddøla fra Møllefossen til og med Bergfossen. L:15.05-15.08 i Høylandsvassdraget. Ø:01.07-15.09 ovenfor Nedre Fiskumfoss, 15.06- 15.09 i Sanddøla fra Møllefossen til og med Bergfossen. Ø:15.05-15.08 i Høylandsvassdraget. Døgnkvote per fisker: 1 sjørret i Namsen og Sandøla, 2 sjørret i Høylandsvassdraget. Midtsesongsevaluering med forhåndsavtalte tiltak.	L:15.06-17.08 Ø:15.06-17.08	L:01.07-15.09 ovenfor Nedre Fiskumfoss, 15.06-15.09 i Sanddøla fra Møllefossen til og med Bergfossen. L:01.06-15.08 i Høylandsvassdraget. Ø:01.07-15.09 ovenfor Nedre Fiskumfoss, 15.06- 15.09 i Sanddøla fra Møllefossen til og med Bergfossen. Ø:01.06-15.08 i Høylandsvassdraget. Døgnkvote per fisker: 1 laks. Sesongkvote per fisker: 3 laks. Én laks større enn 65 cm pr fisker pr sesong. Det er ikke tillatt å avlive laks større enn 80 cm etter 1. august. Døgnkvote per fisker: 1 sjørret i Namsen og Sandøla, 2 sjørret i Høylandsvassdraget. Midtsesongsevaluering med forhåndsavtalte tiltak.
Trøndelag	Orkland	121.Z	Orkla	L:01.06-31.08	Døgnkvote per fisker: 1 laks. Sesongkvote per fisker: 5 laks. Midtsesongsevaluering med forhåndsavtalte tiltak.	L:01.06-31.08	Døgnkvote per fisker: 1 laks. Sesongkvote per fisker: 2 laks. Det er ikke tillatt å avlive laks større enn 65 cm. Midtsesongsevaluering med forhåndsavtalte tiltak.
Trøndelag	Steinkjer	128.Z	Steinkjervassdraget	L:01.07-15.08	Fiske kun tillatt i Byaelva.	L:01.07-15.08	Døgnkvote per fisker: 1 laks. Sesongkvote per fisker: 2 laks. Det er ikke tillatt å avlive laks større enn 65 cm. Totalkvote for vassdraget per sesong: 50 laks. Fiske kun tillatt i Byaelva.
Trøndelag	Stjørdal	124.Z	Stjørdalsvassdraget	L:01.06-31.08	Midtsesongsevaluering med forhåndsavtalte tiltak.	L:01.06-31.08	Døgnkvote per fisker: 1 laks. Sesongkvote per fisker: 4 laks. Maksimalt tillatt å avlive én laks større enn 65 cm pr fisker pr sesong. Midtsesongsevaluering med forhåndsavtalte tiltak.

Trøndelag	Trondheim	123.Z	Nidelva (Trondheim)	L:01.06-31.08	Døgnkvote per fisker: 2 laks. hvorav inntil 1 over 3 kg. Avslutning hvis laks over 3 kg fanges først. Midtsesongsevaluering med forhåndsavtalte tiltak.	L:01.06-31.08	Døgnkvote per fisker: 1 laks. Sesongkvote per fisker: 5 laks. Det er ikke tillatt å avlive mer enn én laks større enn 65 cm pr fisker pr sesong. Det er ikke tillatt å avlive hunnlaks etter 15. aug. Midtsesongsevaluering med forhåndsavtalte tiltak.
Trøndelag	Verdal	127.Z	Verdalsvassdraget	L:01.06-31.08	Sesongkvote per fisker: 3 laks. maksimalt to lakser større enn 80 cm. Totalkvote for vassdraget per sesong: 270 laks. Fredningsområder: Østnesfossen, Grunnfosshølen og Granfosshølen. Midtsesongsevaluering med forhåndsavtalte tiltak.	L:01.06-31.08	Døgnkvote per fisker: 1 laks. Sesongkvote per fisker: 2 laks. Det er ikke tillatt å avlive laks større enn 65 cm. Totalkvote for vassdraget per sesong: 270 laks. Fredningsområder: Østnesfossen, Grunnfosshølen og Granfosshølen. Midtsesongsevaluering med forhåndsavtalte tiltak.

Vestfold	Larvik	015.Z	Numedalslågen	<p>L:01.06-24.08 Ø:01.06-24.08</p>	<p>L:15.05-08.08 fra utløpet i sjø til og med Holmfoss L:15.08-10.10 i Hagenesvassdraget Ø:15.05-08.08 fra utløpet i sjø til og med Holmfoss Ø:15.08-10.10 i Hagenesvassdraget Døgnkvote per fisker: 2 laks. Flåte: Det kan fiskes med de flåtene som var i bruk og registrert hos Fylkesmannen i Vestfold i 1993. Flåtene er firkantet med historisk utseende, og skal være bemannet under fisket. Sesongkvote pr. flåte: 500 kg. Flåter som ligger 50-100 meter fra hverandre, skal ha minimum 1/6 friløp mot midtstrømslinja. Gip: Det er kun tillatt å fiske med godkjente giper: Eidegipen i Naugfossen, Grinigipen i Hoggveita, Kongsgipene og Rauberggipene i Kjærrafossen. Sesongkvote pr. gip: 400 kg. Mælkast: Det er kun tillatt å fiske med mælkast i Hoggveita. Sesongkvote for mælkastet: 500 kg. Teine: Det kan kun fiskes med godkjente teiner i Kjærrafossen og i Holmsfoss. Sesongkvote per teine: 400 kg. Drivgarn (Nappegarn): Det kan fiskes med maksimum to (2) drivgarn i vassdraget. Med utgangspunkt i driftsplanen kan fellesforvaltningen i vassdraget fastsette hvilke 2 drivgarn som skal fiske i sesongen. Sesongkvote pr. drivgarn: 160 kg. b. Tidsrom: Fisketiden for flåte, gip, mælkast og teine er fra og med uke 26 til og med uke 31, fra mandag kl. 18.00 til torsdag kl. 18.00. Fisketiden for drivgarn er fra og med uke 27 til og med uke 31 én kveld i uka, fra</p>	<p>L:01.06-24.08 Ø:01.06-24.08</p>	<p>L:15.08-10.10 i Hagenesvassdraget Ø:15.08-10.10 i Hagenesvassdraget Døgnkvote per fisker: 2 laks. Flåte: Det kan fiskes med de flåtene som var i bruk og registrert hos Fylkesmannen i Vestfold i 1993. Flåtene er firkantet med historisk utseende, og skal være bemannet under fisket. Sesongkvote pr. flåte: 250 kg. Flåter som ligger 50-100 meter fra hverandre, skal ha minimum 1/6 friløp mot midtstrømslinja. Gip: Det er kun tillatt å fiske med godkjente giper: Eidegipen i Naugfossen, Grinigipen i Hoggveita, Kongsgipene og Rauberggipene i Kjærrafossen. Sesongkvote pr. gip: 200 kg. Mælkast: Det er kun tillatt å fiske med mælkast i Hoggveita. Sesongkvote for mælkastet: 250 kg. Teine: Det kan kun fiskes med godkjente teiner i Kjærrafossen og i Holmsfoss. Sesongkvote per teine: 200 kg. Drivgarn (Nappegarn): Det kan fiskes med maksimum to (2) drivgarn i vassdraget. Sesongkvote pr. drivgarn: 80 kg. b. Tidsrom: Fisketiden for flåte, gip, mælkast og teine er fra og med uke 26 til og med uke 31, fra mandag kl. 18.00 til torsdag kl. 18.00. Fisketiden for drivgarn er fra og med uke 27 til og med uke 31 én kveld i uka, fra onsdag kl. 19.00 til torsdag kl. 01.00 (6 timer). Alt fiske er forbudt følgende steder i tidligere Lardal kommune: 1) I Øvrehølen ved Kjærrafossen fra fossen og ned til en rett linje tvers over hølen. Linja er avmerket med et hvitt merke på</p>
----------	--------	-------	---------------	--	---	--	---

				<p>onsdag kl. 19.00 til torsdag kl. 01.00 (6 timer). Det er tillatt å fiske med reke. Det er bare tillatt å benytte en enkel-, dobbel- eller trippelkrok ved slikt fiske, og kroken må være i overensstemmelse med de regler som gjelder for krokstørrelser. Søkket skal bindes til svivel ovenfor kroken i et snøre som har lavere bruddstyrke enn hovedsnøret. Dette gjelder også ved bruk av søkke sammen med mark og flue. Alt fiske er forbudt følgende steder i Lardal kommune: 1) I Øvrehølen ved Kjærrafossen fra fossen og ned til en rett linje tvers over hølen. Linja er avmerket med et hvitt merke på land på østre siden av hølen og et merke på toppen av en stor stein på vestsida av hølen. 2) I Gåserudhølen ved Vestfossen. Foruten sideelva Hagnesvassdraget, er fiske på anadrome strekninger kun tillatt i hovedvassdraget av Numedalslågen. Midtsesongsevaluering med forhåndsavtalte tiltak.</p>	<p>land på østre siden av hølen og et merke på toppen av en stor stein på vestsida av hølen. 2) I Gåserudhølen ved Vestfossen. Foruten sideelva Hagnesvassdraget, er fiske på anadrome strekninger kun tillatt i hovedvassdraget av Numedalslågen. Midtsesongsevaluering med forhåndsavtalte tiltak.</p>
--	--	--	--	---	--

FORSLAG OM ENDRINGER I FORSKRIFTER OM FISKE ETTER ANADROME LAKSEFISK I SJØ OG I VASSDRAG



Vestland	Aurland	071.Z	Nærøydalselvi	L:01.07-31.08 Ø:01.07-31.08	Sesongkvote per fisker: 1 laks. Sesongkvote per fisker: 1 sjøørret. Midtsesongsevaluering med forhåndsavtalte tiltak.	Ø:01.07-31.08	Sesongkvote per fisker: 1 sjøørret. Det er ikke tillatt å avlive sjøørret mindre enn 45 cm eller større enn 60 cm. Fredning kl 14-16. Midtsesongsevaluering med forhåndsavtalte tiltak.
Vestland	Bjørnafjorden	055.7Z	Oselva (Os)	L:01.06-31.08 Ø:15.07-31.08	Døgnavtale per fisker: 2 laks. Midtsesongsevaluering med forhåndsavtalte tiltak.	L:15.06-31.08 Ø:15.07-31.08	Døgnavtale per fisker: 1 laks. Midtsesongsevaluering med forhåndsavtalte tiltak.
Vestland	Gloppen	087.Z	Gloppenelva	L:01.06-15.08 Ø:15.06-31.08		L:15.06-15.08 Ø:15.06-31.08	Døgnavtale per fisker: 1 laks. Det er ikke tillatt å avlive laks større en 65 cm
Vestland	Gloppen	086.8Z	Hopselva i Hyen	L:15.06-31.08 Ø:15.06-15.08		L:01.07-17.08 Ø:01.07-17.08	Døgnavtale per fisker: 1 laks.
Vestland	Gloppen	086.Z	Åelva og Ommedalselva	L:01.06-31.08 Ø:01.06-15.08		L:15.06-31.08 Ø:15.06-15.08	
Vestland	Høyanger	079.Z	Daleelva (Høyanger)	L:01.06-31.08 Ø:01.08-31.08	Midtsesongsevaluering med forhåndsavtalte tiltak.	L:15.06-17.08 Ø:01.08-17.08	Døgnavtale per fisker: 1 laks. Midtsesongsevaluering med forhåndsavtalte tiltak.
Vestland	Masfjorden	067.2Z	Haugsdalselva	L:01.07-31.08 Ø:01.07-31.08		Åpnes ikke	
Vestland	Modalen	064.Z	Modalselva	L:15.07-31.08 Ø:15.07-31.08		Åpnes ikke	
Vestland	Sogndal	077.3Z	Sogndalselvi	L:01.07-31.08 Ø:01.07-31.08	Midtsesongsevaluering med forhåndsavtalte tiltak.	L:10.07-20.08 Ø:10.07-20.08	Døgnavtale per fisker: 1 laks. Det er ikke tillatt å avlive hunnlaks etter 1. august. Midtsesongsevaluering med forhåndsavtalte tiltak.
Vestland	Stad	089.Z	Eidselva	L:01.06-31.08 Ø:01.06-31.08	Midtsesongsevaluering med forhåndsavtalte tiltak.	L:01.06-31.08	Døgnavtale per fisker: 1 laks. Sesongkvote per fisker: 3 laks. Det er ikke tillatt å avlive laks større enn 65 cm. Midtsesongsevaluering med forhåndsavtalte tiltak.

Vestland	Stad	089.4Z	Hjalma	L:15.06-31.08		L:15.06-31.08	Døgnkvote per fisker: 1 laks. Sesongkvote per fisker: 5 laks. Det er ikke tillatt å avlive laks større enn 65 cm. Midtsesongsevaluering med forhåndsavtalte tiltak.
Vestland	Stryn	088.Z	Stryneelva	L:15.06-15.08 Ø:15.06-15.08	Midtsesongsevaluering med forhåndsavtalte tiltak.	L:15.06-15.08 Ø:15.06-15.08	Døgnkvote per fisker: 1 laks. Ukeskvote per fisker: 2 laks. Det er ikke tillatt å avlive laks større enn 65 cm Fredning kl 01-06 og kl 13-18. Fredningen kl.13-18 gjelder ikke nedstrøms Rise. Midtsesongsevaluering med forhåndsavtalte tiltak.
Vestland	Sunnfjord	083.Z	Gaula (Sunnfjord)	L:01.06-15.09 Ø:01.06-15.09	Døgnkvote per fisker: 2 laks. Midtsesongsevaluering med forhåndsavtalte tiltak.	L:01.06-15.09 Ø:01.06-15.09	Døgnkvote per fisker: 1 laks. Det er ikke tillatt å avlive laks større enn 85 cm. Det er ikke tillatt å avlive vill laks før etter 21. juni. Midtsesongsevaluering med forhåndsavtalte tiltak.
Vestland	Sunnfjord	084.7Z	Nausta	L:01.06-31.08 Ø:15.06-15.08	Døgnkvote per fisker: 1 laks. Totalkvote for vassdraget per sesong: 30 laks. over 3 kg. Midtsesongsevaluering med forhåndsavtalte tiltak.	L:01.06-31.08 Ø:15.06-15.08	Døgnkvote per fisker: 1 laks. Det er ikke tillatt å avlive laks større enn 65 cm. Samlekvoter pr døgn: Naustdalsfossen 8 laks, Hogafossen 2 laks og Hovefossen 6 laks. Døgnkvote per fisker: 1 sjørret. Midtsesongsevaluering med forhåndsavtalte tiltak.
Vestland	Vik	070.Z	Vikja	L:15.06-15.09 Ø:15.06-15.09	Midtsesongsevaluering med forhåndsavtalte tiltak.	L:01.07-31.08 Ø:01.07-31.08	Døgnkvote per fisker: 2 laks. Sesongkvote per fisker: 5 laks. Fredning kl 00-06 og kl 12-16. Midtsesongsevaluering med forhåndsavtalte tiltak.

Østfold	Fredrikstad	002.Z	Glomma	L:15.06-15.09	L:01.06-31.08 i Aagaardselva Hunnlaks er fredet i Glomma fra og med 1. september. Hunnlaks over 70 cm er fredet i Aagaardselva fra og med 15. august.	L:15.06-15.09	L:01.06-31.08 i Aagaardselva. Døgnavkvote per fisker: 1 laks. Sesongkvote per fisker: 2 laks. Aagaardselva: Det er tillatt å avlive maksimalt én laks større enn 65 cm pr fisker pr sesong. Glomma: Det er ikke tillatt å avlive laks større enn 65 cm. Hunnlaks er fredet i Glomma fra og med 1. september. Hunnlaks større enn 65 cm er fredet i Aagaardselva fra og med 15. august.
---------	-------------	-------	--------	---------------	--	---------------	---

Vedlegg 2 Forslag til endringer i bestemmelser om fiske med kilenot.

Sjøregion	Region	Beskrivelse	Forslag nye bestemmelser kilenot
Indre del av Fjordane - Nordfjord	Indre del av Fjordane	Kinn (innenfor Husevågøya (linje fra Kariskjeret via Vågeneset til Svora), Stad (Nordfjord), Stryn, Gloppen, Bremanger (øst for Svora og innenfor Hennøy (linje fra Klubben til Hennøya))	15.jul-4.aug: man kl. 18–tors kl. 18. All sjøørret skal gjenutsettes. Unntak: (i) Nordfjorden innenfor en linje fra Hyeneset til Lotsstrandebøen: man kl. 18 - ons kl 18.
Fjordstrøk i Trøndelag - Namsfjorden	Fjordstrøk i Trøndelag	Namsos (Gyltfjorden innenfor ei linje fra Nordhola til Galtneset, Raudsunda innenfor ei linje fra Hovsodden til Islendingen, Namsfjorden innenfor ei linje fra Utvorda til Bjørvika), Flatanger (innenfor innenfor ei linje fra Utvorda til Bjørvika)	15.jun-28.jul 15.jun – 30.jun: man kl. 15 – tors kl. 15. 1.jul – 28.jul: man kl. 15 – fre kl. 15.
Fjordstrøkene i Troms - Kvænangen	Fjordstrøkene i Troms	Kvænangen (innenfor en linje mellom Reinnes og Spitnes)	10.jul-31.jul: man kl. 18 - tors kl. 18
Fjordene i Vest-Finnmark	Fjordene i Vest-Finnmark	Hammerfest (innenfor fergeleie Akkarfjord-Kjerringholmen og øst for Storvikneset) og Alta	- Åpnes ikke
Porsangerfjorden	Porsangerfjorden	Porsanger	- Åpnes ikke
Indre Varangerfjord - Karlebotn	Indre Varangerfjord	Nesseby	- Åpnes ikke
Indre Varangerfjord - Kjølffjord/Bøkfjord	Indre Varangerfjord	Sør-Varanger (innenfor en linje mellom Bugøyenes og Bøkfjord fyr)	- Åpnes ikke
Indre Varangerfjord - Jarfjorden	Indre Varangerfjord	Sør-Varanger (innenfor en linje mellom nordligste nes utenfor Skarvskitfjellet og Pasviknakken)	- Åpnes ikke



Kysten av Finnmark

Kysten av Finnmark

Sør-Varanger (nord for en linje mellom nordligste nes utenfor Skarvskitfjellet og Pasviknakken og en linje mellom Bugøynes og Bøkfjord fyr), Vadsø, Vardø, Båtsfjord, Berlevåg (utenfor Tanahorn), Gamvik (utenfor Staurabergan), Lebesby, Nordkapp, Måsøy, Hammerfest (utenfor fergeteie Akkarfjord-Kjerringholmen og øst for Storvikneset), Hasvik, Loppa

-
Åpnes ikke.

Vedlegg 3 Sjølaksefiskeorganisasjonene i Finnmark - reguleringsforslag for fiske på laksebestandene i Finnmark og Troms fra 2025

Reguleringsforslag for fiske på laksebestandene i Finnmark og landet ellers i 2025.

- **Bivdu'**
- **Finnmark Sjølaksefiskeforening**
- **Sør-Varanger Sjølaksefiskarlag**

Sjølaksefiskeorganisasjonen i Finnmark har i forbindelse med statens reguleringsforslag v/ Miljødirektoratet, Trondheim, gjennomført lovpålagte konsultasjoner (jf. sameloven § 4 *Konsultasjoner*) den 24. og 29.01.2025.

Bakgrunnen for konsultasjonene var Vitenskapelig Råds rapport nr. 20 (2025) med påfølgende forslag om å stenge for sjølaksefisket etter atlantisk laks i Finnmark for 2025. Sjølaksefiskerne har verken i forarbeidene eller i den fremlagte rapporten med foreslåtte reguleringsforslag fått mulighet til å diskutere eller stilt faglige spørsmål til VRL. Mulighet til å stille faglige spørsmål til VRLs rapport ble heller ikke imøtekommen i de gjennomførte konsultasjonene med Miljødirektoratet.

Vi savner at forvaltningen ser på helheten i både elv og sjø, slik at tiltak i sjø, følges opp med like tiltak i elv. Laksen vår er på rødlista, så hvorfor skal sjølaksefiske i nok en region nå stenge, og ikke i elv i samme utstrekning? Ved tidligere reguleringer har vi sett at myndighetene har redusert fisketider og sesong til ett minimum i sjølaksefiske i flertallet av landets 37 fjordregioner og sågar stengt 9 av 10 kystsoner. Og nå skal siste region stenges for sjølaksefiske, Finnmark. Endringer i fisketid og sesong over tid har bidratt til at antallet sjølaksefiskere er drastisk redusert, samtidig som mer av laksefiske flyttes fra sjø til elv. Det nytter ikke stenge hele landet for sjølaksefiske når elvefisket fortsetter.

Hovedpunkter i vårt reguleringsforslag:

- Sjølaksefiskerne vil gjennom sitt reguleringsforslag ivareta samisk fjord og kystkultur ved å tilrettelegge for sjølaksefiske i 2025.
- Sjølaksefiske vil bygge opp gytebestanden av atlantisk laks med ca 60 – 70 tonn i 2025 ved periodevis utsett av gytefisk (hunnfisk over 4 kg).
- Sjølaksefiskerne bidrar gjennom sitt sjølaksefiske å bedre gyteforhold i elvene for atlantisk laks ved å fiske om lag 600 000 kg stillehavslaks / pukkellaks som er omtrent dobbelt så mye som fanges i elvene i 2025.

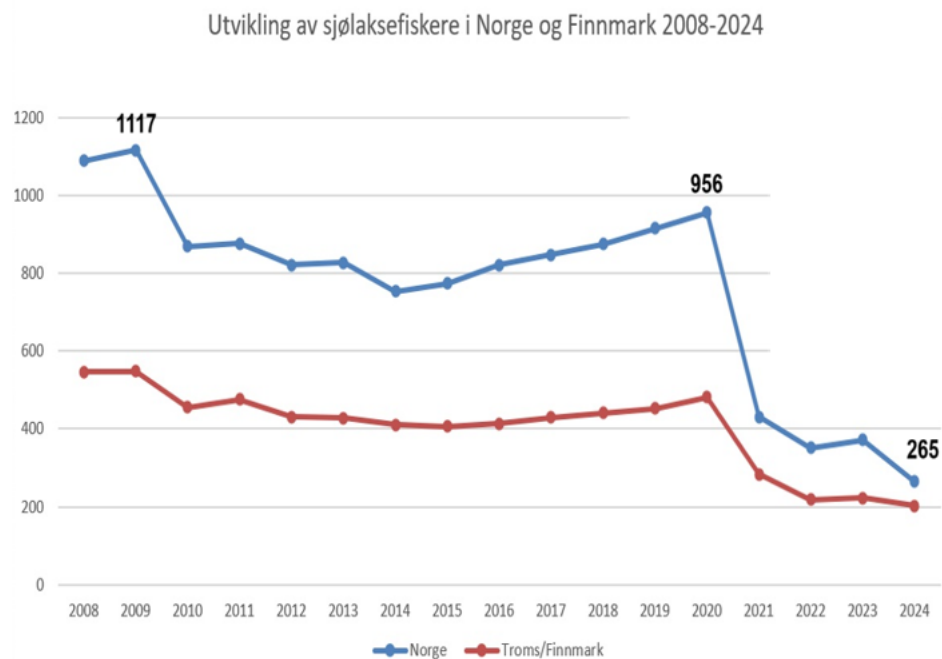

Rapporter viser en total dødelighet på «fang-og-slipp» 10-17 % (NINA). Samtidig vet man at dødeligheten øker med økt temperatur i elva (les: klimaendringer). Det betyr at «fang- og slipp» representerer et skjult uttak og denne ressursen blir da ikke utnyttet som mat. Det er direkte uforsvarlig forvaltning å tillate gjenutsetting som fast praksis i manges øyne. Hvor ble det av føre-var-prinsippet her undres vi? «Baglimit» og ulike kvoter i elv stopper jo ikke selve fisket når kvota er nådd? For de som praktiserer «fang- og slipp» så er disse kvotene ingen begrensning i sitt fiske. Fisketrykket fortsetter til august og september i mange elver. Laksefiske med «fang-og-slipp» i underholdningsøyemed er ikke matauk, dette er i strid med dyrevelferdsloven. Å fisk som leketøy og spenningsaktivitet er helt på tvers av lokalbefolkningens grunnoppfatning, og inngår ikke i våre tradisjonelle kultur- og høstingsmetoder.

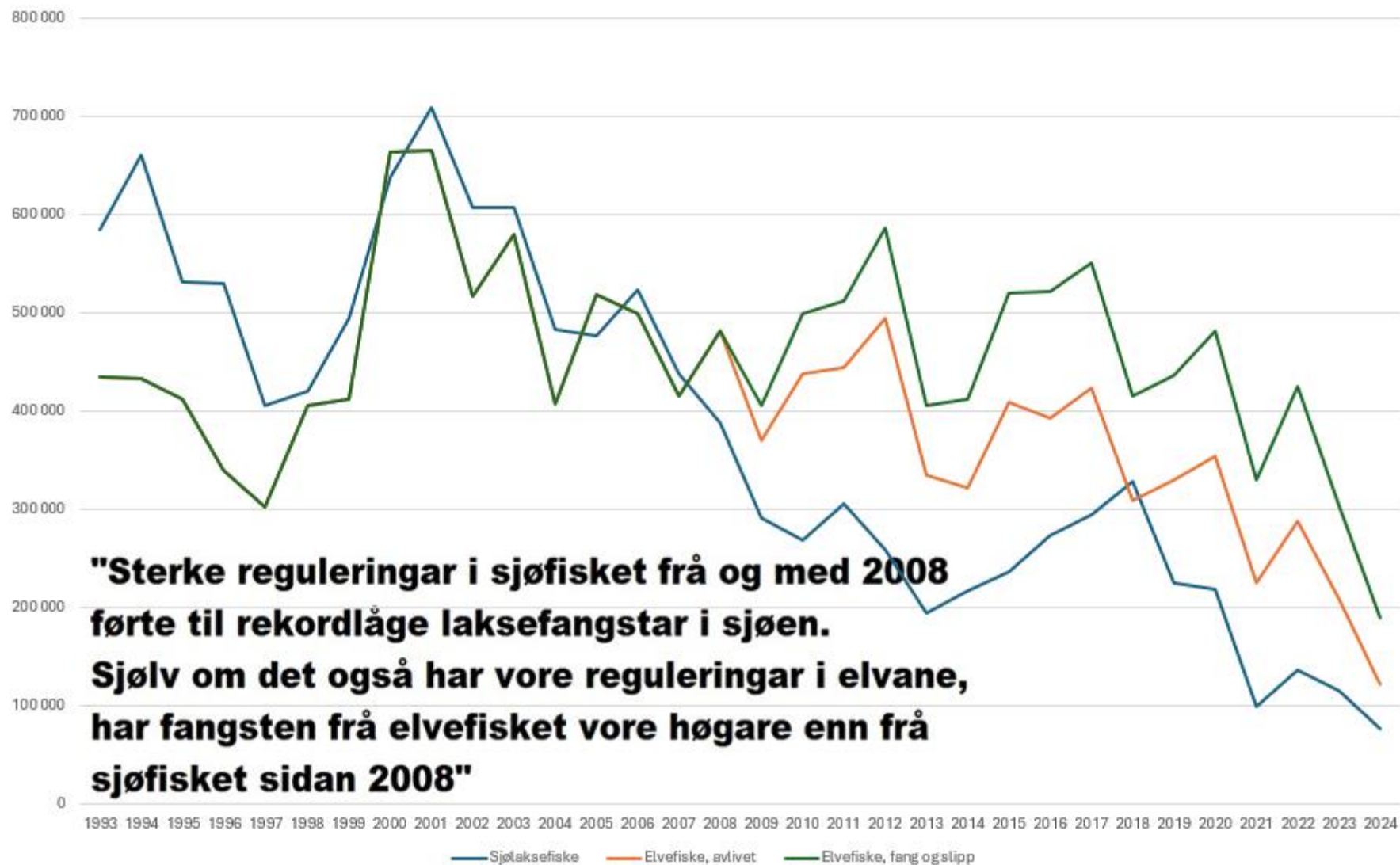

Til grunn for felles forslag fra sjølaksefiskeorganisasjonene i Finnmark legger en vekt på å bevare atlantisk laks, opprettholde kultur og tradisjon samt beskatte stillehavslaks i sjøen og bruke denne til mat. Følgende hovedpunkter ligger til grunn for denne mållsettingen:

- Det er varslet store mengder pukkellaks i 2025 og det ville være direkte uforsvarlig å stoppe sjølaksefisket i området der vi vil få inn mest stillehavslaks. Vi har erfaring med arten her nordaust i 60 år. Naturmangfoldloven pålegger myndighetene å legge vekt på kunnskap som er basert på generasjoners erfaringer gjennom bruk av og samspill med naturen, herunder slik samisk bruk, og som kan bidra til bærekraftig bruk og vern av naturmangfoldet.
- Vi foreslår videre at i perioden det er mest stillehavslaks i fjordene så fiskes det med kilenot hele uka. I helgene (fredag-man) slippes atlantisk laks ut i sjøen igjen da kilenota er baseres på ruseprinsippet. Slik vil ikke totalbeskatninga i pukkellaksperioden være for stor. Samtidig kan stillehavslaksen brukes til mat i størst mulig grad, dette har også med matsikkerhet å gjøre. Dette vil være ett godt bidrag fra rettighetshaverne i sjølaksefisket å kunne bidra til å redusere mengden stillehavslaks, og samtidig ivareta atlantisk laks. Vår bifangst av stillehavslaks i sjølaksefiske har med vårt forslag et potensiale til å kunne ta opp **600 000 stillehavslaks i 2025**.
- Finnmarksloven peker på lokalbefolkningens fortrinn om ressursene er knappe. Vi må videre ivareta folkets rett til fiske etter atlantisk laks i sjø (jf. Innlandsfiskeloven (Lakseloven), SP. 27, ILO-konvensjonen 169. Vi ivaretar samtidig kyst og fjordkultur, samisk kultur, næring, språk og samfunn gjennom å ha adgang til å utøve fiske etter atlantisk laks (Jf. Naturmangfoldloven).
- Det må gjennomføres lik praksis i sjø og elv, der lokalbefolkningen er mer i fokus enn tilreisende og turister fra utlandet. Dette viktige prinsippet burde følges i hele landet. Byrdefordeling ved regulering mellom rettighetshavere og fritidsfiske etter laks i sjø- og elvefiske må etterleves. Og er det lite laks så må vi stenge både kysten, fjorden og de tilhørende elvene i hele fjordsystemet. *Forskning viser at feilvandring finner sted i elvene også, slik at det **også i elvene foregår fiske på blandede bestander i våre elver**.*
- Vi legger også til rette - og tar tilbørlig hensyn - til en gradvis oppbygging av de enkelte laksebestandene som er truet noe som også er i tråd internasjonal rett og signalene fra Det Internasjonale Havforskningsråd (ICES). Dette krever imidlertid strengere regulering av fiske i våre elver. I områder der sjølaksefiske allerede er stengt (85% av landet) må også elver i fjordsystemet / området stenges. Dette vil gi ett stort positivt bidrag til våre laksebestander landet rundt.
- Fiske etter laks i elv forventer vi blir redusert på grunn av flere forhold. Lakselus, sykdommer, oppdrett og klimaendringer er nevnt. Vår lokale kunnskap forteller oss at også predatorer i næringskjeden fra egg til gyteklar laks bidrar sterkt til reduksjon av atlantisk laks.
- Intensivere forskning på atlantisk laks opphold, ernæring og vandring i havet?
- Ett siste bidrag er å legge til rett for lik fisketid og sesong i sjø og elv. Slik tar vi ned det samlede fisketrykket i landet og laksen får ro til å formere seg. Når sjølaksefisket stenger, stenges også fiske av atlantisk laks i vi elvene i samme region. I hvitfiskforvaltningen er det forbudt å fiske på gytefeltene i gytetida.

- Vi ser også på mulighet til å forskyve fisketid i sjølaksefisket uten å kutte ned på den, da vi også skal opprettholde ett inntektsbringeren fiske.

Tabell I. Forslag til fiskeområder og fisketider i sjølaksefisket i Finnmark.

Reguleringsforslag for fiske på laksebestandene i Finnmark og landet ellers i 2025 Fisketid med kilenot i Finnmark, omtrent samme fisketider for 2025 som i 2024

Forvaltningsregion	Beskrivelse: kommuner med avgrensinger	Fisketid for fiske etter anadrom laksefisk i 2024	Forslag bestemmelser for kilenotfiske i 2025
Fjordene i Vest-Finnmark	Hammerfest (innenfor fergeleie Akkarfjord-Kjerringholmen og øst for Storvikneset) og Alta	1.jun-15.jun: man kl. 18 - tors kl. 18, 16.jun-04.aug: man kl. 18 – fre kl. 18	1.jun-15.jun: man kl. 18 - tors kl. 18, 16.jun-04.aug: man kl. 18 – fre kl. 18
Porsangerfjorden	Porsanger	1.jun-21.jul: man kl. 18 - fre kl. 18	1.jun-21.jul: man kl. 18 - fre kl. 18
Tanafjorden	Berlevåg (innenfor Tanahorn), Tana, Gamvik (innenfor Staurabergan)	Stengt for fiske	Stengt for fiske etter atlantisk laks
Karlebotn	Nesseby	8.jun-15.jun: kl. 18 - tors kl. 18, 16.jun-21.jul: man kl. 18 - fre kl. 18	8.jun-15.jun: kl. 18 - tors kl. 18, 16.jun-21.jul: man kl. 18 - fre kl. 18
Kjøfjord/Bøkfjord	Sør-Varanger (innenfor en linje mellom Bugøynes og Bøkfjord fyr)	1. jun.–15. jun. (man. kl. 18–tors. kl. 18). 16. jun.–21. jul. (man. kl. 18–fre. kl. 18).	1.jun-15.jun: man kl. 18 - tors kl. 18 16. jun-21. jul: man kl. 18-fre kl. 18
Jarfjorden	Sør-Varanger (innenfor en linje mellom nordligste nes utenfor Skarvskitfjellet og Pasviknakken)	1. jun.–15. jun. (man. kl. 18–tors. kl. 18). 16. jun.–21. jul. (man. kl. 18–fre. kl. 18).	1.jun-15.jun: man kl. 18 - tors kl. 18 16. jun-21. jul: man kl. 18-fre kl. 18
Kysten av Finnmark	Sør-Varanger (nord for en linje mellom nordligste nes utenfor Skarvskitfjellet og Pasviknakken og en linje mellom Bugøynes og Bøkfjord fyr), Vadsø, Vardø, Båtsfjord, Berlevåg (utenfor Tanahorn), Gamvik, Lebesby, Nordkapp, Måsøy, Hammerfest (utenfor fergeleie Akkarfjord-Kjerringholmen og øst for Storvikneset), Hasvik, Loppa	8. jun.–15. jun. (man. kl. 18–tors. kl. 18). 16. jun.–21. jul. (man. kl. 18–fre. kl. 18). Stengt for fiske i følgende områder: Berlevåg, Gamvik, Lebesby (nord for en linje fra Veidgamneset til Vardnesodden) og Nordkapp	1.jun-15.jun: man kl. 18 - tors kl. 18 16. jun-23. jul: man kl. 18-fre kl. 18

		(nord for en linje fra Hjellneset til Flatvika).	
Tanafjorden (Tana)	Indre del av Tanafjorden sør for en linje mellom Digermulen-odden på fjordens vestsida til Inder Gulgonnes på fjordens østre side.	Har vært stengt for fiske i perioden: år 2021 – 2024	Åpnes ikke

I oddetallsår fremover forventes det større og større mengder (innvandring) av stillehavslaks til Finnmark, Nord-Troms og områder lengre sør. Dette må vurderes i arbeidene med regler for neste 5 årsperiode (hovedforhandlinger) ved å åpne for ett kilenotfiske eller egne redskap.